



## CONTAS ANUAIS DO EXERCICIO 2021

## CONTIDO

DILIXENCIA DE SINATURA DAS CONTAS ANUAIS DO EXERCICIO 2021	5
BALANCE A 31 DE DECEMBRO DE 2021	7
CONTA DO RESULTADO ECONÓMICO-PATRIMONIAL A 31 DE DECEMBRO DE 2021	9
LIQUIDACIÓN DO ORZAMENTO DE GASTOS 2021	11
LIQUIDACIÓN DO ORZAMENTO DE GASTOS 2021 RESUME XERAL POR CAPÍTULO	24
LIQUIDACIÓN DO ORZAMENTO DE INGRESOS 2021	27
RESULTADO ORZAMENTARIO 2021	31
MEMORIA DO EXERCICIO 2021	33
1. ORGANIZACIÓN	34
2. BASES DE PRESENTACIÓN DAS CONTAS ANUAIS	41
3. PROPOSTA DE DISTRIBUCIÓN DO RESULTADO ECONÓMICO	42
4. PRINCIPIOS CONTABLES E NORMAS DE VALORACIÓN APLICADOS	42
4.1. Inmobilizacións materiais	42
4.2. Inmobilizacións inmateriais	46
4.3. Valores negociables	47
4.4. Créditos e demais dereitos a cobrar non orzamentarios	48
4.5. Débedas e demais obrigacións non orzamentarias	49
4.6. Dereitos a cobrar orzamentarios e obrigacións orzamentarias	49
4.7. Subvencións recibidas	50
4.8. Subvencións concedidas	50
4.9. Imposto sobre beneficios	51
4.10. Impostos sobre o valor engadido	51
4.11. Compras	51
4.12. Vendas	52
4.13. Perdas ou ganancias derivadas de transmisión de activos	52
4.14. Cambios en criterios contables e estimacións	52
5. ESTADO OPERATIVO	54
6. INFORMACIÓN DE CARÁCTER FINANCEIRO	54
6.1. Cadro de Financiamento	54
6.2. Remanente de tesouraría	56
6.3. Tesourería	57
6.3.1. Estado da tesourería	58
6.3.2. Estado do fluxo neto de tesourería do exercicio	58
7. INFORMACIÓN SOBRE A EXECUCIÓN DO GASTO PÚBLICO	59
7.1. Modificacións de crédito	59
7.2. Remanente de crédito	67
7.3. Clasificación funcional do gasto	67
7.4. Contratación Administrativa	76
7.4.1. Contratación administrativa. Formas de adjudicación	76
7.4.2. Contratación administrativa. Situación dos contratos	76
7.5. Execución do gasto por proxectos	76
7.6. Transferencias e subvencións concedidas	82
7.6.1. Transferencias Correntes	82
7.6.2. Transferencias de Capital	82
7.6.3. Subvencións Correntes	83
7.6.4. Subvencións de Capital	84
7.7. Persoal	85
7.8. Acredores por operacións pendentes de aplicar a orzamento	85
7.9. Anticipos de tesourería	85
7.10. Obrigas de orzamentos pechados	85
7.11. Compromisos de gastos con cargo a orzamentos de exercicios posteriores	85
8. INFORMACIÓN SOBRE A EXECUCIÓN DO INGRESO PÚBLICO	90
8.1. Proceso de xestión	90
8.2. Devolución de ingresos	97
8.3. Transferencias e subvencións recibidas	97
8.4. Taxas, prezos públicos e prezos privados	102
8.5. Dereitos a cobrar de orzamentos pechados	103
8.6. Dereitos orzamentarios pendentes de cobro en función do seu grado de esixibilidade	105
8.7. Ingresos por operacións pendentes de aplicar a orzamento	105
9. INMOBILIZADO INMATERIAL	106
10. INMOBILIZADO MATERIAL	107
11. INVERSIONS FINANCEIRAS	108
12. INFORMACIÓN SOBRE O ENDEBEDAMENTO	109
12.1. Pasivos financeiros a longo e a curto prazo	109
12.2. Avais	109
13. CONVENIOS E CONTRATOS DE COLABORACIÓN	110

## DILIXENCIA DE CONTAS ANUAIS

## DILIXENCIA DE SINATURA DAS CONTAS ANUAIS DO EXERCICIO 2021

As contas anuais do exercicio 2021, son formuladas polo Director da Axencia Galega da Calidade Alimentaria, e someteranse á consideración do Consello Reitor para a súa aprobación.

As contas anuais do exercicio 2021 preparáronse a partir dos rexistros contables da Entidade e preséntanse de acordo co Plan Xeral de Contabilidade Pública de Galicia, de forma que mostran a imaxe fiel do patrimonio, da situación financeira, do resultado económico-patrimonial e da execución do orzamento da AGACAL.

Para a súa elaboración seguíronse os principios contables establecidos no referido Plan Xeral aplicando as normas de valoración que o desenvolven.

O Director da Axencia Galega da Calidade Alimentaria formula as contas anuais do exercicio 2021, formadas polos documentos que preceden.

En Santiago de Compostela, a 19 de agosto de 2022

D. José Luís Cabarcos Corral  
Director da Axencia Galega da Calidade Alimentaria

Por ausencia (Decreto 52/2018, artigo 19.bis, 5)  
O xerente da Axencia Galega da Calidade Alimentaria  
Manuel Castro-Gil Amigo

## BALANCE A 31 DE DECEMBRO DE 2021

Nº CTAS.	ACTIVO	31/12/2021	31/12/2020
	<b>A) INMOBILIZADO</b>	<b>49.963.656,39</b>	<b>50.989.480,11</b>
	<i>I. Investimentos destinados ao uso xeral</i>	<i>0,00</i>	<i>0,00</i>
200	1. Terreos e bens naturais	0,00	0,00
201	2. Infraestruturas e bens destinados ao uso xeral	0,00	0,00
208	3. Bens do Patrimonio histórico, artístico e cultural	0,00	0,00
	<i>II. Inmobilizacións inmateriais</i>	<i>9.623.975,99</i>	<i>6.497.370,44</i>
210	1. Gastos de investigación e desenvolvemento	7.395.823,92	7.395.823,92
212	2. Propiedade industrial	0,00	0,00
215	3. Aplicacións informáticas	114.985,05	114.985,05
216	4. Propiedade intelectual	0,00	0,00
217	5. Dereitos sobre bens en réxime de arrendamento financeiro	0,00	0,00
219	6. Outro inmovilizado inmaterial	18.616.152,87	12.288.916,32
(281)	7. Amortizacións	-16.502.985,85	-13.302.354,85
	<i>III. Inmobilizacións materiais</i>	<i>40.324.680,40</i>	<i>44.477.109,67</i>
220, 221	1. Terreos e construcións	39.244.916,00	43.305.240,02
223	2. Instalacións técnicas, maquinaria e ferramentas	722.895,62	4.848.922,79
226	3. Mobiliario	348.154,97	395.858,09
227, 228, 229	4. Outro inmovilizado	895.841,00	403.897,33
(282)	5. Amortizacións	-887.127,19	-4.476.808,56
23	<i>IV. Investimentos xestionados</i>	<i>0,00</i>	<i>0,00</i>
	<i>V. Investimentos financeiros permanentes</i>	<i>15.000,00</i>	<i>15.000,00</i>
250, 251, 256	1. Carteira de valores a longo prazo	15.000,00	15.000,00
252, 253, 257	2. Outros investimentos e créditos a longo prazo	0,00	0,00
260, 265	3. Fianzas e depósitos constituídos a longo prazo	0,00	0,00
(297)	4. Provisións	0,00	0,00
27	<b>B) GASTOS A DISTRIBUÍR EN VARIOS EJERCICIOS</b>	<b>0,00</b>	<b>0,00</b>
	<b>C) ACTIVO CIRCULANTE</b>	<b>17.535.682,68</b>	<b>12.060.135,64</b>
	<i>I. Existencias</i>	<i>0,00</i>	<i>0,00</i>
30	1. Comerciais	0,00	0,00
31, 32	2. Materias primas e outros aprovisionamentos	0,00	0,00
33, 34	3. Produtos en curso e semiterminados	0,00	0,00
35	4. Produtos terminados	0,00	0,00
36	5. Subprodutos, residuos e materiais recuperados	0,00	0,00
(39)	6. Provisións	0,00	0,00
	<i>II. Debedores</i>	<i>14.261.138,65</i>	<i>8.824.968,59</i>
43	1. Debedores orzamentarios	14.250.730,01	8.797.888,71
44	2. Debedores non orzamentarios	5.894,59	14.957,79
45	3. Debedores por administración de recursos por conta doutros entes públicos.	0,00	0,00
470, 471, 472	4. Administracións Públicas	4.514,05	12.122,09
550, 555, 558	5. Outros debedores	0,00	0,00
(490)	6. Provisións	0,00	0,00
	<i>III. Investimentos financeiros temporais</i>	<i>0,00</i>	<i>0,00</i>
540, 541, 546, (549)	1. Carteira de valores a curto prazo	0,00	0,00
542, 543, 544, 545, 547, 548	2. Outros investimentos e créditos a curto prazo	0,00	0,00
565, 566	3. Fianzas e depósitos constituídos a curto prazo	0,00	0,00
(597), (598)	4. Provisións	0,00	0,00
57	<i>IV. Tesourería</i>	<i>3.274.544,03</i>	<i>3.235.167,05</i>
480, 580	<i>V. Axustes por periodificación</i>	<i>0,00</i>	<i>0,00</i>
	<b>TOTAL XERAL (A+B+C)</b>	<b>67.499.339,07</b>	<b>63.049.615,75</b>

Nº CTAS.	PASIVO	31/12/2021	31/12/2020
	<b>A) FONDOS PROPIOS</b>	<b>57.602.906,72</b>	<b>54.518.221,89</b>
	<i>I. Patrimonio</i>	<i>38.569.293,80</i>	<i>38.332.112,05</i>
100	1. Patrimonio	0,00	0,00
101	2. Patrimonio recibido en adscrición	32.661.750,42	32.490.543,92
103	3. Patrimonio recibido en cesión	8.698.889,81	8.632.914,56
(107)	4. Patrimonio entregado en adscrición	0,00	0,00
(108)	5. Patrimonio entregado en cesión	-2.791.346,43	-2.791.346,43
(109)	6. Patrimonio entregado ao uso xeral	0,00	0,00
11	<i>II. Reservas</i>	<i>0,00</i>	<i>0,00</i>
	<i>III. Resultados de exercicios anteriores</i>	<i>16.026.908,61</i>	<i>7.927.973,40</i>
120	1. Resultados positivos de exercicios anteriores	19.945.521,78	11.687.385,34
(121)	2. Resultados negativos de exercicios anteriores	-3.918.613,17	-3.759.411,94
129	<i>IV. Resultados do exercicio</i>	<i>3.006.704,31</i>	<i>8.258.136,44</i>
14	<b>B) PROVISIONS PARA RISCOS E GASTOS</b>	<b>0,00</b>	<b>0,00</b>
	<b>C) ACREDORES A LONGO PRAZO</b>	<b>20.214,25</b>	<b>30.113,57</b>
	<i>I. Emisións de obrigacións e outros valores negociables</i>	<i>0,00</i>	<i>0,00</i>
150	1. Obrigacións e bonos	0,00	0,00
155	2. Débedas representadas noutros valores negociables	0,00	0,00
156	3. Xuros de obrigacións e outros valores	0,00	0,00
158, 159	4. Débedas en moeda estranxeira	0,00	0,00
	<i>II. Outras débedas a longo prazo</i>	<i>20.214,25</i>	<i>30.113,57</i>
170, 176	1. Débedas con entidades de crédito	0,00	0,00
171, 173, 177	2. Outras débedas	20.214,25	30.113,57
178, 179	3. Débedas en moeda estranxeira	0,00	0,00
180, 185	4. Fianzas e depósitos recibidos a longo prazo	0,00	0,00
259	<i>III. Desembolsos pendentes sobre accións non esixidos</i>	<i>0,00</i>	<i>0,00</i>
	<b>D) ACREDORES A CURTO PRAZO</b>	<b>9.876.218,10</b>	<b>8.501.280,29</b>
	<i>I. Emisións de obrigacións e outros valores negociables</i>	<i>0,00</i>	<i>0,00</i>
500	1. Obrigacións e bonos a curto prazo	0,00	0,00
505	2. Débedas representadas noutros valores negociables	0,00	0,00
506	3. Xuros de obrigacións e outros valores	0,00	0,00
508, 509	4. Débedas en moeda estranxeira	0,00	0,00
	<i>II. Débedas con entidades de crédito</i>	<i>0,00</i>	<i>0,00</i>
520	1. Préstamos e outras débedas	0,00	0,00
526	2. Débedas por xuros	0,00	0,00
	<i>III. Acredores</i>	<i>9.876.218,10</i>	<i>8.501.280,29</i>
40	1. Acredores orzamentarios	835.004,49	1.757.184,26
41	2. Acredores non orzamentarios	5.880.133,38	5.575.065,39
45	3. Acredores por administración de recursos por conta doutros entes públicos	0,00	0,00
475, 476, 477	4. Administracións Públicas	554.618,92	851.798,46
521, 523, 527, 528, 529, 550, 554, 559	5. Outros acredores	2.606.111,79	317.232,18
560, 561	6. Fianzas e depósitos recibidos a curto prazo	349,52	0,00
485, 585	<i>IV. Axustes por periodificación</i>	<i>0,00</i>	<i>0,00</i>
	<b>TOTAL XERAL (A+B+C+D)</b>	<b>67.499.339,07</b>	<b>63.049.615,75</b>



# CONTA DO RESULTADO ECONÓMICO-PATRIMONIAL A 31 DE DECEMBRO DE 2021

**AXENCIA GALEGA DE CALIDADE ALIMENTARIA  
CONTA DO RESULTADO ECONÓMICO-PATRIMONIAL**
**Data: 31/12/2021**

Nº CTAS.	DEBE	31/12/2021	31/12/2020
	<b>A) GASTOS</b>	<b>30.719.217,38</b>	<b>22.538.169,56</b>
71	1. Redución de existencias de produtos terminados e en curso de fabricación	0,00	0,00
	2. Aprovisionamentos	0,00	0,00
600, (608), (609), 610*	a) Consumo de mercadorías	0,00	0,00
601, 602, (608), (609), 611*, 612*	b) Consumo de materias primas e outras materias consumibles	0,00	0,00
607	c) Outros gastos externos	0,00	0,00
	3. Outros gastos de xestión ordinaria	18.986.372,09	17.876.120,05
	a) Gastos de persoal:	12.511.041,17	12.362.925,92
640, 641	a.1) Soldos, salarios e asimilados	10.024.661,42	9.789.145,15
642, 644	a.2) Cargas sociais	2.486.379,75	2.573.780,77
645	b) Prestacións sociais	0,00	0,00
68	c) Dotacións para amortizacións de inmovilizado	4.087.756,53	2.654.622,36
	d) Variación de provisións de tráfico	0,00	472.412,24
693, (793)	d.1) Variación de provisións de existencias	0,00	0,00
675, 694, (794)	d.2) Variación de provisións e perdas de créditos incobrables	0,00	472.412,24
	e) Outros gastos de xestión	2.387.366,59	2.385.900,79
62	e.1) Servizos exteriores	2.369.738,31	2.381.974,45
63	e.2) Tributos	17.628,28	3.926,34
676	e.3) Outros gastos de xestión corrente	0,00	0,00
	f) Gastos financeiros e asimilables	207,80	258,74
661, 662, 663, 665, 669	f.1) Por débedas	207,80	258,74
666, 667	f.2) Perdas de investimentos financeiros	0,00	0,00
696, 698, 699, (796), (798), (799)	g) Variación das provisións de investimentos financeiros	0,00	0,00
668	h) Diferenzas negativas de cambio	0,00	0,00
	4. Transferencias e subvencións	6.746.012,60	4.601.031,70
650	a) Transferencias correntes	464.166,00	264.682,95
651	b) Subvencións correntes	579.289,51	215.721,64
655	c) Transferencias de capital	63.879,48	0,00
656	d) Subvencións de capital	5.638.677,61	4.120.627,11
	5. Perdas e gastos extraordinarios	4.986.832,69	61.017,81
670, 671	a) Perdas procedentes de inmovilizado	4.846.932,69	0,00
674	b) Perdas por operacións de endebedamento	0,00	0,00
678	c) Gastos extraordinarios	0,00	0,00
679	d) Gastos e perdas doutros exercicios	139.900,00	61.017,81
	<b>AFORRO</b>	<b>3.006.704,31</b>	<b>8.258.136,44</b>

Nº CTAS.	HABER	31/12/2021	31/12/2020
	<b>B) INGRESOS</b>	<b>33.725.921,69</b>	<b>30.796.306,00</b>
	1. Ventas e prestacións de servizos	4.848,87	0,00
700, 701, 702, 703, 704	a) Ventas	0,00	0,00
705, 741, 742	b) Prestacións de servizos	4.848,87	0,00
(708), (709)	c) Devolucións e "rappels" sobre vendas	0,00	0,00
71	2. Aumento de existencias de produtos terminados e en curso de fabricación	0,00	0,00
	3. Outros ingresos de xestión ordinaria	1.512.499,91	3.460.088,81
72, 73, 740, 743, 744	a) Ingresos tributarios	1.291,18	71,60
773	b) Reintegros	420.845,05	67.159,49
78	c) Traballos realizados pola entidade	0,00	0,00
	d) Outros ingresos de xestión	1.090.363,68	3.392.815,38
775, 776, 777	d.1) Ingresos accesorios e outros de xestión corrente	1.090.363,68	3.392.815,38
790	d.2) Exceso de provisións de riscos e gastos	0,00	0,00
760	e) Ingresos de participacións en capital	0,00	0,00
761, 762	f) Ingresos doutros valores negociables e de créditos do activo inmovilizado	0,00	0,00
	g) Outros xuros e ingresos asimilados	0,00	42,34
763, 765, 769	g.1) Outros xuros	0,00	42,34
766	g.2) Beneficios en investimentos financeiros	0,00	0,00
768	h) Diferenzas positivas de cambio	0,00	0,00
	4. Transferencias e subvencións	31.351.361,91	25.363.450,98
750	a) Transferencias correntes	16.579.810,14	16.217.897,27
751	b) Subvencións correntes	178.594,22	199.843,27
755	c) Transferencias de capital	14.515.368,11	8.868.121,00
756	d) Subvencións de capital	77.589,44	77.589,44
	5. Ganancias e ingresos extraordinarios	857.211,00	1.972.766,21
770, 771	a) Beneficios procedentes do inmovilizado	0,00	0,00
774	b) Beneficios por operacións de endebedamento	0,00	0,00
778	c) Ingresos extraordinarios	0,00	13.757,70
779	d) Ingresos e beneficios doutros exercicios	857.211,00	1.959.008,51

## LIQUIDACIÓN DO ORZAMENTO DE GASTOS 2021

LIQUIDACIÓN DO PRESUPOSTO DE GASTOS  
LIQUIDACIÓN DO ESTADO DE GASTOS  
RESUME XERAL

SECCION 14 : AXENCIA GALEGA DE CALIDADE ALIMENTARIA  
SERVIZO A2 : AXENCIA GALEGA DE CALIDADE ALIMENTARIA  
PROGRAMA 422L: CAPACITACIÓN E EXTENSIÓN AGROFORESTAL

ATA DECEMBRO DE 2021

CA. AR.	DESCRICIÓN	CRÉDITOS PRESUPUESTARIOS			OBRIGAS REC. NETAS	REMANENTES DE CRÉDITO	
		INICIAIS	MODIFICACIÓN	DEFINITIVOS		COMPROMETIDO	NON COMPROMETIDO
1	GASTOS DE PERSOAL						
2	FUNCIONARIOS	2.459.753,00	58.223,79	2.517.976,79	2.600.691,25	0,00	-82.714,46
3	LABORAIS	1.374.455,00	-148.016,50	1.226.438,50	1.138.026,73	0,00	88.411,77
6	COTAS, PRESTACIÓNS E GASTOS SOCIAIS	922.507,00	-54.311,51	868.195,49	873.892,80	0,00	-5.697,31
	<b>TOTAL CAPITULO</b>	<b>4.756.715,00</b>	<b>-144.104,22</b>	<b>4.612.610,78</b>	<b>4.612.610,78</b>	<b>0,00</b>	<b>0,00</b>
2	GASTOS EN BENS CORRENTES E SERVIZO MATERIAL, SUBMINISTRACIÓNS E OUTROS						
2		902.234,00	15.938,26	918.172,26	876.994,35	41.423,91	-246,00
	<b>TOTAL CAPITULO</b>	<b>902.234,00</b>	<b>15.938,26</b>	<b>918.172,26</b>	<b>876.994,35</b>	<b>41.423,91</b>	<b>-246,00</b>
4	TRANSFERENCIAS CORRENTES A FAMILIAS E INSTITUCIÓNS SEN FINS						
8		0,00	6.720,00	6.720,00	1.400,00	0,00	5.320,00
	<b>TOTAL CAPITULO</b>	<b>0,00</b>	<b>6.720,00</b>	<b>6.720,00</b>	<b>1.400,00</b>	<b>0,00</b>	<b>5.320,00</b>
6	INVESTIMENTOS REAIS GASTOS EN INVESTIMENTOS DE CARACTER						
4		4.311.696,00	-2.341.497,89	1.970.198,11	1.516.847,00	0,00	453.351,11
	<b>TOTAL CAPITULO</b>	<b>4.311.696,00</b>	<b>-2.341.497,89</b>	<b>1.970.198,11</b>	<b>1.516.847,00</b>	<b>0,00</b>	<b>453.351,11</b>
7	TRANSFERENCIAS DE CAPITAL A EMPRESAS PRIVADAS						
7		258.732,00	-55.672,49	203.059,51	37.925,09	162.900,00	2.234,42
	<b>TOTAL CAPITULO</b>	<b>258.732,00</b>	<b>-55.672,49</b>	<b>203.059,51</b>	<b>37.925,09</b>	<b>162.900,00</b>	<b>2.234,42</b>
	<b>TOTAL</b>	<b>10.229.377,00</b>	<b>-2.518.616,34</b>	<b>7.710.760,66</b>	<b>7.045.777,22</b>	<b>204.323,91</b>	<b>460.659,53</b>

LIQUIDACIÓN DO PRESUPOSTO DE GASTOS  
DESENERO DOS PAGAMENTOS PRESUPOSTOS  
RESUME XERAL

SECCION 14 : AXENCIA GALEGA DE CALIDADE ALIMENTARIA  
SERVIZO A2 : AXENCIA GALEGA DE CALIDADE ALIMENTARIA  
PROGRAMA 422L: CAPACITACIÓN E EXTENSIÓN AGROFORESTAL

ATA DECEMBRO DE 2021

CA. AR.	DESCRIPCIÓN	OBRIGACIÓNS RECOÑECIDAS	PROPOSTAS DE PAGAMENTO	SALDO DE OBRIGACIÓNS	PAGAMENTOS ORDEADOS	PROPOSTAS PENDENTES DE ORDEAR	PAGADOS	ORDES DE PAG. PENDENTES
1	GASTOS DE PERSOAL							
2	FUNCIONARIOS	2.600.691,25	2.600.691,25	0,00	2.600.691,25	0,00	2.600.691,25	0,00
3	LABORAIS	1.138.026,73	1.138.026,73	0,00	1.138.026,73	0,00	1.138.026,73	0,00
6	COTAS, PRESTACIÓNS E GASTOS S	873.892,80	873.892,80	0,00	873.892,80	0,00	873.892,80	0,00
	<b>TOTAL CAPITULO</b>	<b>4.612.610,78</b>	<b>4.612.610,78</b>	<b>0,00</b>	<b>4.612.610,78</b>	<b>0,00</b>	<b>4.612.610,78</b>	<b>0,00</b>
2	GASTOS EN BENS CORRENTES E SERVIZOS							
2	MATERIAL, SUBMINISTRACIÓNS E	876.994,35	876.994,35	0,00	855.970,11	21.024,24	855.970,11	0,00
	<b>TOTAL CAPITULO</b>	<b>876.994,35</b>	<b>876.994,35</b>	<b>0,00</b>	<b>855.970,11</b>	<b>21.024,24</b>	<b>855.970,11</b>	<b>0,00</b>
4	TRANSFERENCIAS CORRENTES							
8	A FAMILIAS E INSTITUCIÓNS SEN	1.400,00	1.400,00	0,00	0,00	1.400,00	0,00	0,00
	<b>TOTAL CAPITULO</b>	<b>1.400,00</b>	<b>1.400,00</b>	<b>0,00</b>	<b>0,00</b>	<b>1.400,00</b>	<b>0,00</b>	<b>0,00</b>
6	INVESTIMENTOS REAIS							
4	GASTOS EN INVESTIMENTOS DE CA	1.516.847,00	1.516.847,00	0,00	1.516.847,00	0,00	1.516.847,00	0,00
	<b>TOTAL CAPITULO</b>	<b>1.516.847,00</b>	<b>1.516.847,00</b>	<b>0,00</b>	<b>1.516.847,00</b>	<b>0,00</b>	<b>1.516.847,00</b>	<b>0,00</b>
7	TRANSFERENCIAS DE CAPITAL							
7	A EMPRESAS PRIVADAS	37.925,09	37.925,09	0,00	37.925,09	0,00	37.925,09	0,00
	<b>TOTAL CAPITULO</b>	<b>37.925,09</b>	<b>37.925,09</b>	<b>0,00</b>	<b>37.925,09</b>	<b>0,00</b>	<b>37.925,09</b>	<b>0,00</b>
	<b>TOTAL</b>	<b>7.045.777,22</b>	<b>7.045.777,22</b>	<b>0,00</b>	<b>7.023.352,98</b>	<b>22.424,24</b>	<b>7.023.352,98</b>	<b>0,00</b>

LIQUIDACIÓN DO PRESUPOSTO DE GASTOS  
LIQUIDACIÓN DO ESTADO DE GASTOS  
RESUME XERAL

SECCION 14 : AXENCIA GALEGA DE CALIDADE ALIMENTARIA  
SERVIZO A2 : AXENCIA GALEGA DE CALIDADE ALIMENTARIA  
PROGRAMA 422M: ENSEÑANZA SECUNDARIA , F. P. E OUTRAS EN

ATA DECEMBRO DE 2021

CA. AR.	DESCRICIÓN	CRÉDITOS PRESUPUESTARIOS			OBRIGAS REC. NETAS	REMANENTES DE CRÉDITO	
		INICIAIS	MODIFICACIÓN	DEFINITIVOS		COMPROMETIDO	NON COMPROMETIDO
4	TRANSFERENCIAS CORRENTES						
8	A FAMILIAS E INSTITUCIÓNS SEN FINS	27.766,00	27.766,00	55.532,00	55.532,00	0,00	0,00
	<b>TOTAL CAPITULO</b>	<b>27.766,00</b>	<b>27.766,00</b>	<b>55.532,00</b>	<b>55.532,00</b>	<b>0,00</b>	<b>0,00</b>
6	INVESTIMENTOS REAIS						
2	INVESTIMENTO NOVO ASOCIADO AO FUNCIONAMENTO	434.723,00	-168.271,12	266.451,88	69.304,80	90.054,25	107.092,83
3	INVESTIMENTO DE REPOSICIÓN ASOCIADO	250.000,00	0,00	250.000,00	341.071,10	16.021,73	-107.092,83
	<b>TOTAL CAPITULO</b>	<b>684.723,00</b>	<b>-168.271,12</b>	<b>516.451,88</b>	<b>410.375,90</b>	<b>106.075,98</b>	<b>0,00</b>
7	TRANSFERENCIAS DE CAPITAL						
8	A FAMILIAS E INSTITUCIÓNS SEN FINS	0,00	41.917,42	41.917,42	41.917,42	0,00	0,00
	<b>TOTAL CAPITULO</b>	<b>0,00</b>	<b>41.917,42</b>	<b>41.917,42</b>	<b>41.917,42</b>	<b>0,00</b>	<b>0,00</b>
	<b>TOTAL</b>	<b>712.489,00</b>	<b>-98.587,70</b>	<b>613.901,30</b>	<b>507.825,32</b>	<b>106.075,98</b>	<b>0,00</b>

LIQUIDACIÓN DO PRESUPOSTO DE GASTOS  
DESENEROLO DOS PAGAMENTOS PRESUPOSTOS  
RESUME XERAL

SECCION 14 : AXENCIA GALEGA DE CALIDADE ALIMENTARIA  
SERVIZO A2 : AXENCIA GALEGA DE CALIDADE ALIMENTARIA  
PROGRAMA 422M: ENSINANZA SECUNDARIA , F. P. E OUTRAS EN

ATA DECEMBRO DE 2021

CA. AR.	DESCRICIÓN	OBRIGACIÓNS RECOÑECIDAS	PROPOSTAS DE PAGAMENTO	SALDO DE OBRIGACIÓNS	PAGAMENTOS ORDEADOS	PROPOSTAS PENDENTES DE ORDEAR	PAGADOS	ORDES DE PAG. PENDENTES
4	TRANSFERENCIAS CORRENTES							
8	A FAMILIAS E INSTITUCIÓNS SEN	55.532,00	55.532,00	0,00	55.532,00	0,00	55.532,00	0,00
	<b>TOTAL CAPITULO</b>	<b>55.532,00</b>	<b>55.532,00</b>	<b>0,00</b>	<b>55.532,00</b>	<b>0,00</b>	<b>55.532,00</b>	<b>0,00</b>
6	INVESTIMENTOS REAIS							
2	INVESTIMENTO NOVO ASOCIADO AO	69.304,80	69.304,80	0,00	56.433,70	12.871,10	56.433,70	0,00
3	INVESTIMENTO DE REPOSICIÓNS AS	341.071,10	341.071,10	0,00	107.035,18	234.035,92	107.035,18	0,00
	<b>TOTAL CAPITULO</b>	<b>410.375,90</b>	<b>410.375,90</b>	<b>0,00</b>	<b>163.468,88</b>	<b>246.907,02</b>	<b>163.468,88</b>	<b>0,00</b>
7	TRANSFERENCIAS DE CAPITAL							
8	A FAMILIAS E INSTITUCIÓNS SEN	41.917,42	41.917,42	0,00	41.917,42	0,00	41.917,42	0,00
	<b>TOTAL CAPITULO</b>	<b>41.917,42</b>	<b>41.917,42</b>	<b>0,00</b>	<b>41.917,42</b>	<b>0,00</b>	<b>41.917,42</b>	<b>0,00</b>
	<b>TOTAL</b>	<b>507.825,32</b>	<b>507.825,32</b>	<b>0,00</b>	<b>260.918,30</b>	<b>246.907,02</b>	<b>260.918,30</b>	<b>0,00</b>

LIQUIDACIÓN DO PRESUPOSTO DE GASTOS  
LIQUIDACIÓN DO ESTADO DE GASTOS  
RESUME XERAL

SECCION 14 : AXENCIA GALEGA DE CALIDADE ALIMENTARIA  
SERVIZO A2 : AXENCIA GALEGA DE CALIDADE ALIMENTARIA  
PROGRAMA 561A: PLAN GALEGO DE INVESTIGACIÓN INNOV. DESE

ATA DECEMBRO DE 2021

CA. AR.	DESCRICIÓN	CRÉDITOS PRESUPUESTARIOS			OBRIGAS REC. NETAS	REMANENTES DE CRÉDITO	
		INICIAIS	MODIFICACIÓN	DEFINITIVOS		COMPROMETIDO	NON COMPROMETIDO
1	GASTOS DE PERSOAL						
0	ALTOS CARGOS E DELEGADOS	60.516,00	0,00	60.516,00	58.026,08	0,00	2.489,92
2	FUNCIONARIOS	2.492.741,00	-69.266,52	2.423.474,48	2.218.120,51	0,00	205.353,97
3	LABORAIS	4.199.966,00	-568.040,57	3.631.925,43	3.725.394,91	3.488,47	-96.957,95
5	INCENTIVOS AO RENDEMENTO	0,00	815,15	815,15	815,15	0,00	0,00
6	COTAS, PRESTACIÓNS E GASTOS SOCIAIS	1.688.645,00	-58.901,21	1.629.743,79	1.537.110,52	0,00	92.633,27
	<b>TOTAL CAPITULO</b>	<b>8.441.868,00</b>	<b>-695.393,15</b>	<b>7.746.474,85</b>	<b>7.539.467,17</b>	<b>3.488,47</b>	<b>203.519,21</b>
2	GASTOS EN BENS CORRENTES E SERVIZO						
0	ALUGAMENTOS E CANONS	49.291,00	13.145,95	62.436,95	16.963,47	6.002,80	39.470,68
1	REPARACIÓNS, MANTEMENTO E CONSERVAC	288.341,00	-44.110,83	244.230,17	230.560,97	1.001,16	12.668,04
2	MATERIAL, SUBMINISTRACIÓNS E OUTROS	1.343.136,00	-115.152,96	1.227.983,04	1.107.477,30	209.256,63	-88.750,89
3	INDEMNIZACIÓNS POR RAZÓNS DO SERVIC	35.584,00	11.656,36	47.240,36	5.684,13	0,00	41.556,23
	<b>TOTAL CAPITULO</b>	<b>1.716.352,00</b>	<b>-134.461,48</b>	<b>1.581.890,52</b>	<b>1.360.685,87</b>	<b>216.260,59</b>	<b>4.944,06</b>
3	GASTOS FINANCEIROS						
0	DÉBEDA PÚBLICA E PRÉSTAMOS	224,00	-16,20	207,80	207,80	0,00	0,00
	<b>TOTAL CAPITULO</b>	<b>224,00</b>	<b>-16,20</b>	<b>207,80</b>	<b>207,80</b>	<b>0,00</b>	<b>0,00</b>
4	TRANSFERENCIAS CORRENTES						
4	A SOCIEDADES PÚBLICAS E OUTROS ENTE	435.000,00	0,00	435.000,00	435.000,00	0,00	0,00
8	A FAMILIAS E INSTITUCIÓNS SEN FINS	6.151,00	39.431,48	45.582,48	3.408,39	0,00	42.174,09
	<b>TOTAL CAPITULO</b>	<b>441.151,00</b>	<b>39.431,48</b>	<b>480.582,48</b>	<b>438.408,39</b>	<b>0,00</b>	<b>42.174,09</b>
6	INVESTIMENTOS REAIS						
2	INVESTIMENTO NOVO ASOCIADO AO FUNC	2.435.000,00	-286.633,29	2.148.366,71	234.963,45	107.252,21	1.806.151,05
3	INVESTIMENTO DE REPOSICIÓ	250.000,00	94.809,73	344.809,73	42.497,28	339.986,23	-37.673,78
4	GASTOS EN INVESTIMENTOS DE CARACTER	7.437.822,00	-359.933,11	7.077.888,89	2.483.107,11	315.668,48	4.279.113,30



LIQUIDACIÓN DO PRESUPOSTO DE GASTOS  
LIQUIDACIÓN DO ESTADO DE GASTOS  
RESUME XERAL

SECCION 14 : AXENCIA GALEGA DE CALIDADE ALIMENTARIA  
SERVIZO A2 : AXENCIA GALEGA DE CALIDADE ALIMENTARIA  
PROGRAMA 561A: PLAN GALEGO DE INVESTIGACIÓN INNOV. DESE

ATA DECEMBRO DE 2021

CA. AR.	DESCRIPCIÓN	CRÉDITOS PRESUPUESTARIOS			OBRIGAS REC. NETAS	REMANENTES DE CRÉDITO	
		INICIAIS	MODIFICACIÓN	DEFINITIVOS		COMPROMETIDO	NON COMPROMETIDO
	<b>TOTAL CAPITULO</b>	<b>10.122.822,00</b>	<b>-551.756,67</b>	<b>9.571.065,33</b>	<b>2.760.567,84</b>	<b>762.906,92</b>	<b>6.047.590,57</b>
7	TRANSFERENCIAS DE CAPITAL						
4	A SOCIEDADES PÚBLICAS E OUTROS ENTE	22.000,00	-37,94	21.962,06	21.962,06	0,00	0,00
7	A EMPRESAS PRIVADAS	2.207.497,00	881.522,16	3.089.019,16	2.601.048,51	487.970,65	0,00
8	A FAMILIAS E INSTITUCIÓNS SEN FINS	0,00	17.409,60	17.409,60	0,00	0,00	17.409,60
	<b>TOTAL CAPITULO</b>	<b>2.229.497,00</b>	<b>898.893,82</b>	<b>3.128.390,82</b>	<b>2.623.010,57</b>	<b>487.970,65</b>	<b>17.409,60</b>
9	PASIVOS FINANCEIROS						
5	AMORTIZACIÓN DE DÉBEDA PÚBLICA E PR	10.446,00	-597,89	9.848,11	9.848,11	0,00	0,00
	<b>TOTAL CAPITULO</b>	<b>10.446,00</b>	<b>-597,89</b>	<b>9.848,11</b>	<b>9.848,11</b>	<b>0,00</b>	<b>0,00</b>
	<b>TOTAL</b>	<b>22.962.360,00</b>	<b>-443.900,09</b>	<b>22.518.459,91</b>	<b>14.732.195,75</b>	<b>1.470.626,63</b>	<b>6.315.637,53</b>

LIQUIDACIÓN DO PRESUPOSTO DE GASTOS  
DESEÑO DOS PAGAMENTOS PRESUPOSTOS  
RESUME XERAL

SECCION 14 : AXENCIA GALEGA DE CALIDADE ALIMENTARIA  
SERVIZO A2 : AXENCIA GALEGA DE CALIDADE ALIMENTARIA  
PROGRAMA 561A: PLAN GALEGO DE INVESTIGACIÓN INNOV. DESE

ATA DECEMBRO DE 2021

CA. AR.	DESCRIPCIÓN	OBRIGACIÓNS RECOÑECIDAS	PROPOSTAS DE PAGAMENTO	SALDO DE OBRIGACIÓNS	PAGAMENTOS ORDEADOS	PROPOSTAS PENDENTES DE ORDEAR	PAGADOS	ORDES DE PAG. PENDENTES
1	GASTOS DE PERSOAL							
0	ALTOS CARGOS E DELEGADOS	58.026,08	58.026,08	0,00	58.026,08	0,00	58.026,08	0,00
2	FUNCIONARIOS	2.218.120,51	2.218.120,51	0,00	2.218.120,51	0,00	2.218.120,51	0,00
3	LABORAIS	3.725.394,91	3.725.394,91	0,00	3.725.394,91	0,00	3.725.394,91	0,00
5	INCENTIVOS AO RENDEMENTO	815,15	815,15	0,00	815,15	0,00	815,15	0,00
6	COTAS, PRESTACIÓNS E GASTOS S	1.537.110,52	1.537.110,52	0,00	1.537.110,52	0,00	1.537.110,52	0,00
	<b>TOTAL CAPITULO</b>	<b>7.539.467,17</b>	<b>7.539.467,17</b>	<b>0,00</b>	<b>7.539.467,17</b>	<b>0,00</b>	<b>7.539.467,17</b>	<b>0,00</b>
2	GASTOS EN BENS CORRENTES E SERVIZOS							
0	ALUGAMENTOS E CANONS	16.963,47	16.963,47	0,00	15.691,28	1.272,19	15.691,28	0,00
1	REPARACIÓNS, MANTEMENTO E CON	230.560,97	230.560,97	0,00	230.560,97	0,00	230.560,97	0,00
2	MATERIAL, SUBMINISTRACIÓNS E	1.107.477,30	1.107.477,30	0,00	1.062.119,19	45.358,11	1.062.119,19	0,00
3	INDEMNIZACIÓNS POR RAZÓNS DO	5.684,13	5.684,13	0,00	5.684,13	0,00	5.684,13	0,00
	<b>TOTAL CAPITULO</b>	<b>1.360.685,87</b>	<b>1.360.685,87</b>	<b>0,00</b>	<b>1.314.055,57</b>	<b>46.630,30</b>	<b>1.314.055,57</b>	<b>0,00</b>
3	GASTOS FINANCEIROS							
0	DÉBEDA PÚBLICA E PRÉSTAMOS	207,80	207,80	0,00	207,80	0,00	207,80	0,00
	<b>TOTAL CAPITULO</b>	<b>207,80</b>	<b>207,80</b>	<b>0,00</b>	<b>207,80</b>	<b>0,00</b>	<b>207,80</b>	<b>0,00</b>
4	TRANSFERENCIAS CORRENTES							
4	A SOCIEDADES PÚBLICAS E OUTRO	435.000,00	435.000,00	0,00	435.000,00	0,00	435.000,00	0,00
8	A FAMILIAS E INSTITUCIÓNS SEN	3.408,39	3.408,39	0,00	206,54	3.201,85	206,54	0,00
	<b>TOTAL CAPITULO</b>	<b>438.408,39</b>	<b>438.408,39</b>	<b>0,00</b>	<b>435.206,54</b>	<b>3.201,85</b>	<b>435.206,54</b>	<b>0,00</b>
6	INVESTIMENTOS REAIS							
2	INVESTIMENTO NOVO ASOCIADO AO	234.963,45	234.963,45	0,00	189.797,05	45.166,40	189.797,05	0,00
3	INVESTIMENTO DE REPOSICIÓNS AS	42.497,28	42.497,28	0,00	22.786,38	19.710,90	22.786,38	0,00
4	GASTOS EN INVESTIMENTOS DE CA	2.483.107,11	2.483.107,11	0,00	1.799.700,98	683.406,13	1.799.700,98	0,00

LIQUIDACIÓN DO PRESUPOSTO DE GASTOS  
DESEÑO DOS PAGAMENTOS PRESUPOSTOS  
RESUME XERAL

SECCION 14 : AXENCIA GALEGA DE CALIDADE ALIMENTARIA  
SERVIZO A2 : AXENCIA GALEGA DE CALIDADE ALIMENTARIA  
PROGRAMA 561A: PLAN GALEGO DE INVESTIGACIÓN INNOV. DESE

ATA DECEMBRO DE 2021

CA. AR.	DESCRICIÓN	OBRIGACIÓNS RECOÑECIDAS	PROPOSTAS DE PAGAMENTO	SALDO DE OBRIGACIÓNS	PAGAMENTOS ORDEADOS	PROPOSTAS PENDENTES DE ORDEAR	PAGADOS	ORDES DE PAG. PENDENTES
	<b>TOTAL CAPITULO</b>	<b>2.760.567,84</b>	<b>2.760.567,84</b>	<b>0,00</b>	<b>2.012.284,41</b>	<b>748.283,43</b>	<b>2.012.284,41</b>	<b>0,00</b>
7	TRANSFERENCIAS DE CAPITAL							
4	A SOCIEDADES PÚBLICAS E OUTRO	21.962,06	21.962,06	0,00	21.962,06	0,00	21.962,06	0,00
7	A EMPRESAS PRIVADAS	2.601.048,51	2.601.048,51	0,00	2.335.410,30	265.638,21	2.335.410,30	0,00
8	A FAMILIAS E INSTITUCIÓNS SEN	0,00	0,00	0,00	0,00	0,00	0,00	0,00
	<b>TOTAL CAPITULO</b>	<b>2.623.010,57</b>	<b>2.623.010,57</b>	<b>0,00</b>	<b>2.357.372,36</b>	<b>265.638,21</b>	<b>2.357.372,36</b>	<b>0,00</b>
9	PASIVOS FINANCEIROS							
5	AMORTIZACIÓN DE DÉBEDA PÚBLIC	9.848,11	9.848,11	0,00	9.848,11	0,00	9.848,11	0,00
	<b>TOTAL CAPITULO</b>	<b>9.848,11</b>	<b>9.848,11</b>	<b>0,00</b>	<b>9.848,11</b>	<b>0,00</b>	<b>9.848,11</b>	<b>0,00</b>
	<b>TOTAL</b>	<b>14.732.195,75</b>	<b>14.732.195,75</b>	<b>0,00</b>	<b>13.668.441,96</b>	<b>1.063.753,79</b>	<b>13.668.441,96</b>	<b>0,00</b>



LIQUIDACIÓN DO PRESUPOSTO DE GASTOS  
LIQUIDACIÓN DO ESTADO DE GASTOS  
RESUME XERAL

SECCION 14 : AXENCIA GALEGA DE CALIDADE ALIMENTARIA  
SERVIZO A2 : AXENCIA GALEGA DE CALIDADE ALIMENTARIA  
PROGRAMA 581A: ELABORACIÓN E DIFUSIÓN ESTADÍSTICA

ATA DECEMBRO DE 2021

CA. AR.	DESCRICIÓN	CRÉDITOS PRESUPUESTARIOS			OBRIGAS REC. NETAS	REMANENTES DE CRÉDITO	
		INICIAIS	MODIFICACIÓN	DEFINITIVOS		COMPROMETIDO	NON COMPROMETIDO
6	INVESTIMENTOS REAIS						
4	GASTOS EN INVESTIMENTOS DE CARACTER	263.064,00	-152.206,55	110.857,45	110.857,45	0,00	0,00
	<b>TOTAL CAPITULO</b>	<b>263.064,00</b>	<b>-152.206,55</b>	<b>110.857,45</b>	<b>110.857,45</b>	<b>0,00</b>	<b>0,00</b>
	<b>TOTAL</b>	<b>263.064,00</b>	<b>-152.206,55</b>	<b>110.857,45</b>	<b>110.857,45</b>	<b>0,00</b>	<b>0,00</b>



LIQUIDACIÓN DO PRESUPOSTO DE GASTOS

DESEÑO DOS PAGAMENTOS PRESUPOSTOS

RESUME XERAL

SECCION 14 : AXENCIA GALEGA DE CALIDADE ALIMENTARIA

SERVIZO A2 : AXENCIA GALEGA DE CALIDADE ALIMENTARIA

PROGRAMA 581A: ELABORACIÓN E DIFUSIÓN ESTATÍSTICA

ATA DECEMBRO DE 2021

CA. AR.	DESCRIBIÓN	OBRIGACIÓNS RECOÑECIDAS	PROPOSTAS DE PAGAMENTO	SALDO DE OBRIGACIÓNS	PAGAMENTOS ORDEADOS	PROPOSTAS PENDENTES DE ORDEAR	PAGADOS	ORDES DE PAG. PENDENTES
6	INVESTIMENTOS REAIS							
4	GASTOS EN INVESTIMENTOS DE CA	110.857,45	110.857,45	0,00	97.761,33	13.096,12	97.761,33	0,00
	<b>TOTAL CAPITULO</b>	<b>110.857,45</b>	<b>110.857,45</b>	<b>0,00</b>	<b>97.761,33</b>	<b>13.096,12</b>	<b>97.761,33</b>	<b>0,00</b>
	<b>TOTAL</b>	<b>110.857,45</b>	<b>110.857,45</b>	<b>0,00</b>	<b>97.761,33</b>	<b>13.096,12</b>	<b>97.761,33</b>	<b>0,00</b>

LIQUIDACIÓN DO PRESUPOSTO DE GASTOS  
LIQUIDACIÓN DO ESTADO DE GASTOS  
RESUME XERAL

SECCION 14 : AXENCIA GALEGA DE CALIDADE ALIMENTARIA  
SERVIZO A2 : AXENCIA GALEGA DE CALIDADE ALIMENTARIA  
PROGRAMA 713D: MELLORA DA CALIDADE NA PRODUCCIÓN AGROALI

ATA DECEMBRO DE 2021

CA. AR.	DESCRICIÓN	CRÉDITOS PRESUPUESTARIOS			OBRIGAS REC. NETAS	REMANENTES DE CRÉDITO	
		INICIAIS	MODIFICACIÓN	DEFINITIVOS		COMPROMETIDO	NON COMPROMETIDO
1	GASTOS DE PERSOAL						
2	FUNCIONARIOS	384.988,00	-101.401,21	283.586,79	283.586,79	0,00	0,00
6	COTAS, PRESTACIÓNS E GASTOS SOCIAIS	70.287,00	5.089,43	75.376,43	75.376,43	0,00	0,00
	<b>TOTAL CAPITULO</b>	<b>455.275,00</b>	<b>-96.311,78</b>	<b>358.963,22</b>	<b>358.963,22</b>	<b>0,00</b>	<b>0,00</b>
4	TRANSFERENCIAS CORRENTES						
8	A FAMILIAS E INSTITUCIÓNS SEN FINS	600.000,00	13.716,35	613.716,35	577.026,35	36.690,00	0,00
	<b>TOTAL CAPITULO</b>	<b>600.000,00</b>	<b>13.716,35</b>	<b>613.716,35</b>	<b>577.026,35</b>	<b>36.690,00</b>	<b>0,00</b>
6	INVESTIMENTOS REAIS						
4	GASTOS EN INVESTIMENTOS DE CARACTER	1.450.000,00	798.021,20	2.248.021,20	2.219.961,95	28.059,25	0,00
	<b>TOTAL CAPITULO</b>	<b>1.450.000,00</b>	<b>798.021,20</b>	<b>2.248.021,20</b>	<b>2.219.961,95</b>	<b>28.059,25</b>	<b>0,00</b>
7	TRANSFERENCIAS DE CAPITAL						
6	A CORPORACIÓNS LOCAIS	48.000,00	0,00	48.000,00	0,00	50.000,00	-2.000,00
7	A EMPRESAS PRIVADAS	200.000,00	-35.284,93	164.715,07	159.337,58	5.377,49	0,00
8	A FAMILIAS E INSTITUCIÓNS SEN FINS	3.892.281,00	-594.848,46	3.297.432,54	3.068.959,24	226.473,30	2.000,00
	<b>TOTAL CAPITULO</b>	<b>4.140.281,00</b>	<b>-630.133,39</b>	<b>3.510.147,61</b>	<b>3.228.296,82</b>	<b>281.850,79</b>	<b>0,00</b>
	<b>TOTAL</b>	<b>6.645.556,00</b>	<b>85.292,38</b>	<b>6.730.848,38</b>	<b>6.384.248,34</b>	<b>346.600,04</b>	<b>0,00</b>

LIQUIDACIÓN DO PRESUPOSTO DE GASTOS  
DESENEROLO DOS PAGAMENTOS PRESUPOSTOS  
RESUME XERAL

SECCION 14 : AXENCIA GALEGA DE CALIDADE ALIMENTARIA  
SERVIZO A2 : AXENCIA GALEGA DE CALIDADE ALIMENTARIA  
PROGRAMA 713D: MELLORA DA CALIDADE NA PRODUCCIÓN AGROALI

ATA DECEMBRO DE 2021

CA. AR.	DESCRICIÓN	OBRIGACIÓNS RECOÑECIDAS	PROPOSTAS DE PAGAMENTO	SALDO DE OBRIGACIÓNS	PAGAMENTOS ORDEADOS	PROPOSTAS PENDENTES DE ORDEAR	PAGADOS	ORDES DE PAG. PENDENTES
1	GASTOS DE PERSOAL							
2	FUNCIONARIOS	283.586,79	283.586,79	0,00	283.586,79	0,00	283.586,79	0,00
6	COTAS, PRESTACIÓNS E GASTOS S	75.376,43	75.376,43	0,00	75.376,43	0,00	75.376,43	0,00
	<b>TOTAL CAPITULO</b>	<b>358.963,22</b>	<b>358.963,22</b>	<b>0,00</b>	<b>358.963,22</b>	<b>0,00</b>	<b>358.963,22</b>	<b>0,00</b>
4	TRANSFERENCIAS CORRENTES							
8	A FAMILIAS E INSTITUCIÓNS SEN	577.026,35	577.026,35	0,00	577.026,35	0,00	577.026,35	0,00
	<b>TOTAL CAPITULO</b>	<b>577.026,35</b>	<b>577.026,35</b>	<b>0,00</b>	<b>577.026,35</b>	<b>0,00</b>	<b>577.026,35</b>	<b>0,00</b>
6	INVESTIMENTOS REAIS							
4	GASTOS EN INVESTIMENTOS DE CA	2.219.961,95	2.219.961,95	0,00	632.044,79	1.587.917,16	632.044,79	0,00
	<b>TOTAL CAPITULO</b>	<b>2.219.961,95</b>	<b>2.219.961,95</b>	<b>0,00</b>	<b>632.044,79</b>	<b>1.587.917,16</b>	<b>632.044,79</b>	<b>0,00</b>
7	TRANSFERENCIAS DE CAPITAL							
6	A CORPORACIÓNS LOCAIS	0,00	0,00	0,00	0,00	0,00	0,00	0,00
7	A EMPRESAS PRIVADAS	159.337,58	159.337,58	0,00	159.337,58	0,00	159.337,58	0,00
8	A FAMILIAS E INSTITUCIÓNS SEN	3.068.959,24	3.068.959,24	0,00	3.068.959,24	0,00	3.068.959,24	0,00
	<b>TOTAL CAPITULO</b>	<b>3.228.296,82</b>	<b>3.228.296,82</b>	<b>0,00</b>	<b>3.228.296,82</b>	<b>0,00</b>	<b>3.228.296,82</b>	<b>0,00</b>
	<b>TOTAL</b>	<b>6.384.248,34</b>	<b>6.384.248,34</b>	<b>0,00</b>	<b>4.796.331,18</b>	<b>1.587.917,16</b>	<b>4.796.331,18</b>	<b>0,00</b>

**LIQUIDACIÓN DO ORZAMENTO DE GASTOS 2021**  
**RESUME XERAL POR CAPÍTULO**





LIQUIDACIÓN DO PRESUPOSTO DE GASTOS  
LIQUIDACIÓN DO ESTADO DE GASTOS  
RESUME XERAL POR CAPITULO

ATA DECEMBRO DE 2021

CAP.	DESCRIPCIÓN	CRÉDITOS PRESUPUESTARIOS			OBRIGAS REC. NETAS	REMANENTES DE CRÉDITO	
		INICIAIS	MODIFICACIÓN	DEFINITIVOS		COMPROMETIDO	NON COMPROMETIDO
1	GASTOS DE PERSOAL	13.653.858,00	-935.809,15	12.718.048,85	12.511.041,17	3.488,47	203.519,21
2	GASTOS EN BENS CORRENTES E SERVIZOS	2.618.586,00	-118.523,22	2.500.062,78	2.237.680,22	257.684,50	4.698,06
3	GASTOS FINANCEIROS	224,00	-16,20	207,80	207,80	0,00	0,00
4	TRANSFERENCIAS CORRENTES	1.068.917,00	87.633,83	1.156.550,83	1.072.366,74	36.690,00	47.494,09
6	INVESTIMENTOS REAIS	16.832.305,00	-2.415.711,03	14.416.593,97	7.018.610,14	897.042,15	6.500.941,68
7	TRANSFERENCIAS DE CAPITAL	6.628.510,00	255.005,36	6.883.515,36	5.931.149,90	932.721,44	19.644,02
9	PASIVOS FINANCEIROS	10.446,00	-597,89	9.848,11	9.848,11	0,00	0,00
	<b>TOTAL</b>	<b>40.812.846,00</b>	<b>-3.128.018,30</b>	<b>37.684.827,70</b>	<b>28.780.904,08</b>	<b>2.127.626,56</b>	<b>6.776.297,06</b>



LIQUIDACIÓN DO PRESUPOSTO DE GASTOS  
DESEÑO DOS PAGAMENTOS PRESUPOSTOS  
RESUME XERAL POR CAPITULO

ATA DECEMBRO DE 2021

CAP.	DESCRICIÓN	OBRIGACIÓNS RECOÑECIDAS	PROPOSTAS DE PAGAMENTO	SALDO DE OBRIGACIÓNS	PAGAMENTOS ORDEADOS	PROPOSTAS PENDENTES DE ORDEAR	PAGADOS	ORDES DE PAG. PENDENTES
1	GASTOS DE PERSOAL	12.511.041,17	12.511.041,17	0,00	12.511.041,17	0,00	12.511.041,17	0,00
2	GASTOS EN BENS CORRENTES E SE	2.237.680,22	2.237.680,22	0,00	2.170.025,68	67.654,54	2.170.025,68	0,00
3	GASTOS FINANCEIROS	207,80	207,80	0,00	207,80	0,00	207,80	0,00
4	TRANSFERENCIAS CORRENTES	1.072.366,74	1.072.366,74	0,00	1.067.764,89	4.601,85	1.067.764,89	0,00
6	INVESTIMENTOS REAIS	7.018.610,14	7.018.610,14	0,00	4.422.406,41	2.596.203,73	4.422.406,41	0,00
7	TRANSFERENCIAS DE CAPITAL	5.931.149,90	5.931.149,90	0,00	5.665.511,69	265.638,21	5.665.511,69	0,00
9	PASIVOS FINANCEIROS	9.848,11	9.848,11	0,00	9.848,11	0,00	9.848,11	0,00
	<b>TOTAL</b>	<b>28.780.904,08</b>	<b>28.780.904,08</b>	<b>0,00</b>	<b>25.846.805,75</b>	<b>2.934.098,33</b>	<b>25.846.805,75</b>	<b>0,00</b>

## LIQUIDACIÓN DO ORZAMENTO DE INGRESOS 2021







## RESULTADO ORZAMENTARIO 2021

**Resultado orzamentario do exercicio 2021:**

CONCEPTOS	DEREITOS RECOÑEC. NETOS	OBRIGAS RECOÑEC. NETAS	IMPORTES
<b>1. (+) Operacións non financeiras</b>	32.944.649,29	28.771.055,97	4.173.593,32
<b>2. (+) Operacións con activos financeiros</b>	0,00	0,00	0,00
<b>3. (+) Operacións comerciais</b>	0,00	0,00	0,00
<b>I. RESULTADO ORZAMENTARIO DO EXERCICIO (1+2+3)</b>	32.944.649,29	28.771.055,97	4.173.593,32
<b>II. VARIACION NETA DE PASIVOS FINANCEIROS</b>	0,00	9.848,11	-9.848,11
<b>III. SALDO ORZAMENTARIO DO EXERCICIO (I+II)</b>			4.163.745,21
<b>4. (+) Créditos gastados financiados con remanente de tesourería</b>			0,00
<b>5. (-) Desviacións de financiación positivas por recursos do exercicio en gastos con financiación afectada</b>			0,00
<b>6. (+) Desviacións de financiación negativas en gastos con financiación afectada</b>			0,00
<b>IV. SUPERAVIT OU DEFICIT DE FINANCIAMENTO DO EXERCICIO (III+4-5+6)</b>			4.163.745,21

A continuación explicamos o resultado orzamentario do exercicio 2021 a partir do resultado da Conta do Resultado Económico-Patrimonial a 31 de decembro de 2021:

	Importe
<b>Resultado da Conta do Resultado Económico-Patrimonial a 31 de decembro de 2021</b>	<b>3.006.704,31</b>
<b>(+) Dotación á amortización do inmovilizado inmaterial (gasto non orzamentario) (Ver Nota 9)</b>	3.200.631,00
<b>(+) Dotación á amortización do inmovilizado material (gasto non orzamentario) (Ver Nota 10)</b>	887.125,53
<b>(+) Perdas procedentes do inmovilizado material (gasto non orzamentario) (Ver Nota 10)</b>	4.846.932,69
<b>(-) Corrección do inmovilizado material rexistrada como ingreso de exercicios anteriores (ingreso non orzamentario) (Ver Nota 10)</b>	-857.211,00
<b>(+) Ingresos do CIAM rexistrados financeiramente en 2020 e non orzamentariamente en 2021</b>	88.965,13
<b>(+) Ingresos de LAFIGA rexistrados financeiramente en 2020 e orzamentariamente en 2021</b>	16.462,84
<b>(-) Ingresos do CIAM rexistrados financeiramente en 2021 e non orzamentariamente en 2022 (Ver Nota 8.7)</b>	-12.305,85
<b>(-) Ingresos de LAFIGA rexistrados financeiramente en 2021 e orzamentariamente en 2022 (Ver Nota 8.7)</b>	-54.410,58
<b>(+) Ingresos orzamentarios, que non figuran na Conta do Resultado Económico-Patrimonial ó ser imputados directamente no epígrafe de Patrimonio Neto "Resultados Negativos de exercicios anteriores" (Ver Nota 2.E)</b>	224.977,62
<b>(-) Ingresos rexistrados financeiramente en 2021 pero pendentes de aplicar a orzamento en este exercicio (Ver Nota 8.7)</b>	-176.496,56
<b>(-) Perdas por modificación de dereitos que foron gasto financeiramente pero non orzamentariamente</b>	139.900,00
<b>(-) Devolución de ingresos que foron un menor ingreso orzamentariamente pero non financeiramente</b>	-11.254,00
<b>(-) Devolución de pasivos financeiros que son gasto orzamentariamente pero non financeiramente</b>	-9.848,11
<b>(-) Investimentos reais, que son gasto orzamentariamente pero non financeiramente</b>	-6.834.166,91
<b>(+) Gastos rexistrados financeiramente en 2020 aplicados a orzamento en 2021</b>	-405.200,64
<b>(-) Gastos orzamentarios, que non figuran na Conta do Resultado Económico-Patrimonial ó ser imputados directamente no epígrafe de Patrimonio Neto "Resultados Negativos de exercicios anteriores" (Ver Nota 2.E)</b>	-384.178,85
<b>(-) Gastos rexistrados financeiramente en 2021 pero pendentes de aplicar a orzamento en este exercicio (Ver Nota 7.8)</b>	497.118,59
<b>RESULTADO ORZAMENTARIO DO EXERCICIO</b>	<b>4.163.745,21</b>



## MEMORIA DO EXERCICIO 2021

# MEMORIA DAS CONTAS ANUAIS

## 1. ORGANIZACIÓN

### A.- NATUREZA E ACTIVIDADES PRINCIPAIS

#### Orixe e configuración

O Decreto 52/2018, do 5 de abril, polo que se crea a Axencia Galega da Calidade Alimentaria e se aproban os seus estatutos, (DOG nº 102 de 30/05/2018) constitúe a base fundacional da AGACAL. Tal e como se recolle na exposición de motivos da norma, a nova Axencia nace como consecuencia do proceso de adecuación á LOFAXGA do extinto Instituto Galego da Calidade Alimentaria (INGACAL), coa intención de *“dotada de todos os instrumentos que lle permitan cumprir a súa verdadeira finalidade: por unha banda, ser o instrumento básico de actuación da Xunta de Galicia en materia de promoción e protección da calidade diferencial dos produtos alimentarios galegos acollidos aos distintos indicativos de calidade e, por outra, potenciar a calidade da produción alimentaria galega, concentrando as actividades investigadoras e de desenvolvemento tecnolóxico no eido alimentario para suplir os déficits que nesta materia se produzan na nosa comunidade autónoma e establecendo como obxectivo principal da súa actividade investigadora responder aos retos científicos e tecnolóxicos aos cales se enfrontan os sectores agroforestal e agroalimentario, vinculados á mellora da súa competitividade”*.

Para cumprir co seu destino fundacional, a AGACAL integra desde a súa constitución o Servizo de Promoción da Calidade Agroalimentaria, da Dirección Xeral de Gandería, Agricultura e Industrias Agroalimentarias, en liña do disposto na Lei 2/2005, do 18 de febreiro, ao cualificar este ente como instrumento básico de actuación da Xunta de Galicia en materia de promoción e protección da calidade diferencial dos produtos alimentarios galegos.

Así mesmo, para facer efectivo o mandato legal contido no artigo 32 da Lei 2/2005, referido ao obxecto do INGACAL como instrumento de actuación da Xunta de Galicia en materia de investigación e desenvolvemento tecnolóxico no sector alimentario, pasan a integrarse na Axencia os centros de investigación da Consellería e a Subdirección Xeral de Formación e Innovación Agroforestal cos seus servizos competentes en materia de formación e de transferencia tecnolóxica. Coa mesma coherencia, en tanto que a Axencia asume o estudo e a indagación nas necesidades e inxerencias do sector agroforestal, promovendo a investigación e divulgación dos resultados, se integran igualmente os centros de formación que, ata entón dependentes da Dirección Xeral de Ordenación Forestal.

A configuración orgánica da AGACAL complétase coa publicación do Decreto 149/2018, do 5 de decembro, polo que se establece a estrutura orgánica da Consellería do Medio Rural, e do Decreto 107/2019, do 5 de setembro, polo que se modifican os estatutos da Axencia Galega da Calidade Alimentaria, aprobados polo Decreto 52/2018, do 5 de abril (DOG nº 176 do 17/09/2019), que incorpora a figura da Xerencia como órgano executivo da Axencia.

### Natureza e réxime xurídico

A AGACAL é unha axencia pública autonómica que se encadra dentro das entidades instrumentais do sector público autonómico reguladas no título III da Lei 16/2010, do 17 de decembro, de organización e funcionamento da Administración xeral e do sector público autonómico de Galicia (LOFAXGA). En tanto que tal, está adscrita á Consellería do Medio Rural, ten personalidade xurídica propia, patrimonio e tesouraría propios e autonomía de xestión, nos termos establecidos na LOFAXGA, na normativa financeira e orzamentaria de Galicia, e nos seus estatutos.

Adicionalmente, a Axencia réxese polo establecido na Lei 2/2005, de promoción e defensa da calidade alimentaria galega e, para o desenvolvemento das súas actuacións no ámbito da I+D+I, pola lexislación básica do Estado nesta materia; pola Lei 14/2011, do 1 de xuño, da ciencia, a tecnoloxía e a innovación, e pola Lei 5/2013, do 30 de maio, de fomento da investigación e da innovación de Galicia, ou normas que as substitúan.

A AGACAL ten a consideración de medio propio e servizo técnico da Administración xeral da Comunidade Autónoma de Galicia e dos poderes adjudicadores dela dependentes. As relacións da Axencia cos poderes adjudicadores dos cales é medio propio e servizo técnico teñen natureza instrumental e non contractual, e articularanse a través de encargos ou das encomendas de xestión previstas na lexislación de contratos do sector público, polo que, para todos os efectos, as ditas relacións son de carácter interno, dependente e subordinado.

### Competencias

Consonte as previsións da súa norma constituínte, a AGACAL ten as seguintes competencias:

- Funcións en materia de calidade alimentaria:
  - a) Realizar actuacións de control e certificación dos produtos acollidos ás denominacións xeográficas de calidade e ás distintas figuras de protección da calidade alimentaria do ámbito da Comunidade Autónoma de Galicia.
  - b) Executar cantos controis se lle encarguen en relación coa calidade e a etiquetaxe dos produtos alimentarios, así como coas condicións das materias primas e a rastrexabilidade da produción alimentaria.
  - c) Promover e defender a calidade dos produtos amparados polas denominacións e indicativos de calidade.
  - d) Realizar estudos e preparación da documentación para o recoñecemento de novas denominacións xeográficas e doutras figuras de protección da calidade que se consideren de interese xeral para a Comunidade Autónoma.
  - e) Prestar todo tipo de servizos de asesoramento e xestión aos consellos reguladores das denominacións xeográficas de calidade e aos órganos de xestión doutras figuras de protección da calidade alimentaria.
  - f) Efectuar, logo da formalización do correspondente acordo, aqueles traballos relacionados coa certificación de produtos que lle sexan solicitados por un consello regulador ou outra

entidade titular dunha figura de protección da calidade, como análises fisicoquímicas ou organolépticas, inspeccións e verificacións.

- g) Actuar como auditor externo dos consellos reguladores e demais entidades xestoras de figuras de calidade dos produtos alimentarios aos cales se refire o artigo 3 da Lei 2/2005, do 18 de febreiro, de promoción e defensa da calidade alimentaria galega, para os efectos do control oficial da cadea alimentaria en relación cos programas vinculados á calidade diferencial que establece a normativa específica, e actuar como órgano de control das distintas entidades de certificación de produtos alimentarios que operen na Comunidade Autónoma de Galicia.
  - h) Desempeñar as funcións relacionadas coa xestión en materia da artesanía alimentaria, tales como control do uso do indicativo da artesanía, xestión do rexistro de artesanía alimentaria, comprobación do cumprimento dos requisitos para a obtención da condición de artesán e empresa artesanal, e elaboración das normas técnicas de cada produto derivado da artesanía alimentaria, no marco da Lei 2/2005, do 18 de febreiro, de promoción e defensa da calidade alimentaria galega.
- Funcións en materia de investigación:
    - a) Determinar e canalizar as demandas científico-técnicas e analíticas do sector agrario e alimentario de Galicia, tendo en conta as súas necesidades, mediante procedementos eficaces de participación dos axentes socioeconómicos afectados nas distintas áreas de traballo.
    - b) Impulsar as actividades de I+D+I nos sectores agrario e alimentario de Galicia.
    - c) Asesorar a Consellería do Medio Rural nas funcións de coordinación da investigación en materia agraria.
    - d) Promover e executar os traballos de investigación nas materias agrícolas, gandeiras e forestais, tanto respecto das actividades de produción e transformación como respecto do cumprimento das boas prácticas agrarias e outros requirimentos dos procesos produtivos primarios nas explotacións gandeiras, de mellora xenética e sanidade agrícola, gandeira e forestal, as relativas á conservación dos recursos xenéticos, á ecoloxía e silvicultura das especies forestais, á propagación, prevención e defensa contra os incendios forestais e ao impacto das actividades do sector agrario sobre o medio. Para o cumprimento desta finalidade poderá solicitar recursos materiais e humanos que poidan ser asignados por calquera das administracións públicas no marco de plans de investigación e desenvolvemento tecnolóxico e innovación.
    - e) Propiciar e facilitar a transferencia e a adopción dos resultados obtidos nas investigacións publicando e divulgando os resultados dos ensaios e proxectos de experimentación así como a dirección e elaboración das estatísticas en materia agraria en coordinación co Instituto Galego de Estatística.
    - f) A través dos seus laboratorios realizará as seguintes funcións:

- i. Atender a demanda de análises químicas de alimentos, bebidas, solos, fertilizantes, augas de rega e produtos de alimentación animal.
    - ii. Investigar a presenza de residuos de produtos fitosanitarios en alimentos, bebidas e en alimentación animal.
    - iii. Diagnosticar enfermidades e a presenza de pragas nos cultivos herbáceos, leñosos e forestais.
    - iv. Realizar análises no ámbito da sanidade vexetal.
    - v. Emitir certificados de exportación de bebidas e tamén realizar informes e recomendacións que teñan que ver coas análises realizadas.
  - g) Fomentar a introdución de sistemas de rastrexabilidade e, en xeral, desenvolver todo tipo de actividades que fagan progresar a tecnoloxía, a calidade e a competitividade do sector agroindustrial galego.
  - h) Establecer fórmulas específicas de recrutamento, formación e actualización do persoal investigador, nos ámbitos agrario e alimentario, así como as de intercambio e colaboración con outros centros de investigación rexionais, nacionais e internacionais.
  - i) Participar en institucións e foros nacionais e internacionais para a consecución dos fins da Axencia.
  - j) Promover ou participar directamente nas operacións concretas de desenvolvemento nas cales se dean as circunstancias de interese territorial ou estratéxico, insuficiente participación dos axentes socioeconómicos e a necesidade de estruturar ou reestruturar un ámbito produtivo vinculado ao sector alimentario e que lle sexan encomendadas.
  - k) Poñer en valor as distintas actuacións tecnolóxicas e investidoras incluídas nos puntos anteriores ou as que deriven do acervo de coñecementos da Axencia, mediante as fórmulas adecuadas de divulgación ou comercialización, así como as de participación e implicación dos distintos subsectores nas actuacións propias, sen menoscabo das funcións de divulgación e promoción que neste ámbito poida desenvolver a consellería de adscrición.
  - l) Conservar o patrimonio xenético tradicional de Galicia das especies de produción agroforestal.
  - m) Promover a mellora xenética do material vexetal de produción agroforestal.
- Funcións en materia de formación
    - a) Desenvolver, mediante as fórmulas adecuadas de divulgación, as distintas actuacións tecnolóxicas e investigadoras incluídas nos artigos anteriores.
    - b) Programar a formación agraria, nos seus aspectos de ensinanzas regradas e non regradas, tanto das persoas agricultoras, gandeiras e silvicultoras como das súas asociacións e agrupacións, así como daquelas persoas que queiran acceder no futuro á titularidade ou xerencia de calquera explotación agraria ou forestal.
    - c) Coordinar os centros de formación e experimentación agraria.

- d) Coordinar e facer o seguimento dos cursos de formación realizados no ámbito agrario.

Sede Institucional:

A sede institucional da AGACAL está situada no Pazo de Quián S/N, Sergude, 15881- Boqueixón (A Coruña). O número de Identificación Fiscal do Ente Público é Q1500322A.

Centros adscritos ó AGACAL:

- a) Centro de Investigacións Agrarias de Mabegondo (Abegondo-A Coruña) do que depende a Estación Experimental de Gandería de Montaña de Marco dá Curra (Monfero-A Coruña), a Estación Experimental Agrogandeira da Pobra do Brollón (A Pobra do Brollón-Lugo) e a Estación Experimental Agrícola de Baixo Miño en Salceda de Caselas (Salceda de Caselas-Pontevedra).
- b) Estación de Viticultura e Enoloxía de Galicia (Leiro-Ourense), da que depende a Estación Experimental de Viticultura e Enoloxía de Ribadumia (Pontevedra).
- c) Laboratorio Agrario e Fitopatolóxico de Galicia (Abegondo-A Coruña).
- d) Centro de Investigación Forestal de Lourizán (Pontevedra).
- e) Os centros de Formación e Experimentación Agraria de Sergude, Lourizán, Guísamo, Monforte de Lemos, Becerreá e "Pedro Murias", de Ribadeo.

Réxime xurídico:

- a) Decreto 52/2018, de 5 de abril, polo que se crea a Axencia Galega da Calidade Alimentaria e se aproban os seus estatutos.
- b) Decreto 107/2019, do 5 de setembro, polo que se modifican os estatutos da Axencia Galega da Calidade Alimentaria, aprobados polo Decreto 52/2018, do 5 de abril.
- c) Decreto Legislativo 1/1999, de 7 de outubro, polo que se aproba o texto refundido da Lei de Réxime Financeiro e Orzamentario de Galicia.
- d) Lei 16/2010, do 17 de decembro, de organización e funcionamento da Administración xeral e do sector público autonómico de Galicia, na normativa financeira e orzamentaria da Comunidade Autónoma de Galicia.
- e) Lei 9/2017, de 8 de novembro, de Contratos do Sector Público.
- f) Lei 39/2015, de 1 de outubro, do procedemento administrativo común das Administracións Públicas.
- g) Lei 3/2021, do 28 de xaneiro, de orzamentos xerais da Comunidade Autónoma de Galicia para o ano 2021.
- h) Orde do 28 de novembro de 2001 pola que se aproba o Plan Xeral de Contabilidade Pública de Galicia.
- i) Lei 2/2005, de promoción e defensa da calidade alimentaria galega, en todo o que non fose modificado pola lexislación citada nos puntos anteriores.
- j) Para o desenvolvemento das súas actuacións no ámbito da I+D+i, a AGACAL réxese, ademais, pola lexislación básica do Estado nesta materia; a Lei 14/2011, do 1 de xuño, da ciencia, a tecnoloxía e a innovación, e pola Lei 5/2013, do 30 de maio, de fomento da investigación e da innovación de Galicia, ou normas que as substitúan.

## **B.- ESTRUCTURA ORGANIZATIVA BÁSICA DA ENTIDADE E ORGANIZACIÓN CONTABLE**

Para o cabal desenvolvemento das súas competencias, a AGACAL estrutúrase en servizos centrais e centros de formación e investigación dependentes:

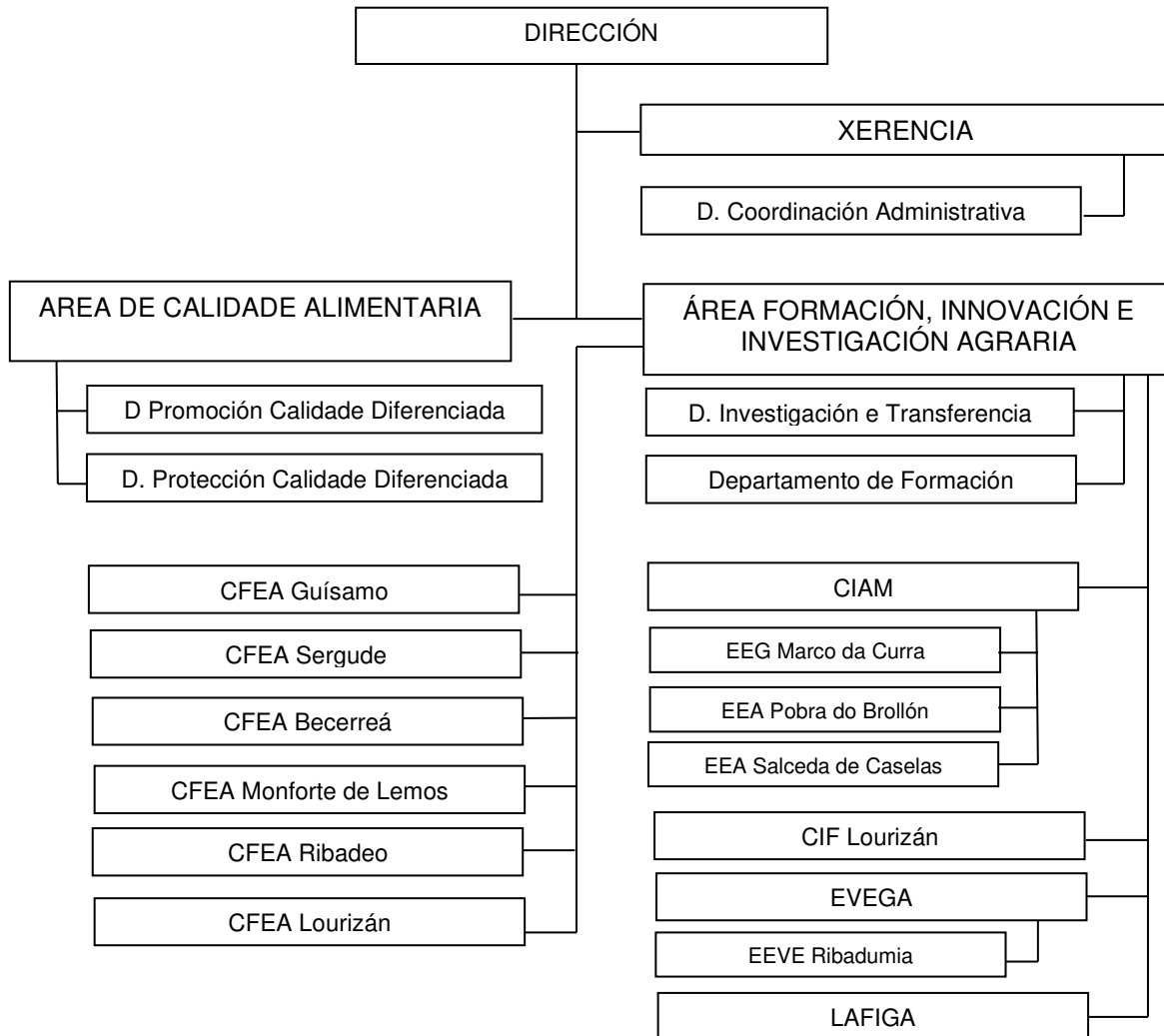

O réxime orzamentario, contable e financeiro da AGACAL axústase ao disposto no Decreto legislativo 1/1999, do 7 de outubro, polo que se aproba o texto refundido da Lei de réxime financeiro e orzamentario de Galicia.

A AGACAL contabiliza todas as súas operacións a través da aplicación Xumco2.

Con data 28 de abril de 2010 publicouse a Orde EHA/1037/2010, de 13 de abril, pola que se aproba o Plan Xeral de Contabilidade Pública que será de aplicación obrigatoria para as entidades integrantes

do sector público administrativo estatal a partir do 1 de xaneiro de 2011. Con todo, a AGACAL é un ente de dereito público suxeito á Lei de Réxime Financeiro e Orzamentario de Galicia, e polo tanto ha de aplicar na elaboración das Contas Anuais do exercicio 2020 o Plan Xeral de Contabilidade Pública de Galicia, o cal foi aprobado pola Orde da Consellería de Economía e Facenda de 28 de novembro de 2001, sendo de aplicación obrigatoria a partir do 1 de xaneiro de 2002 e manténdose actualmente vixente. As Contas Anuais do exercicio 2021 foron elaboradas seguindo o citado Plan Xeral de Contabilidade Pública de Galicia.

Non se realizaron modificacións na estrutura do balance de situación e da conta de perdas e ganancias respecto ao do exercicio anterior. As cifras contidas nos documentos que compoñen estas contas anuais están expresadas en euros.

### **C.- PRINCIPAIS RESPONSABLES DA ENTIDADE**

Consonte ao establecido no artigo 12 dos seus estatutos, son Órganos de goberno da Axencia:

- A Presidencia, que ostenta a persoa titular da Consellería de adscrición.
- O Consello Reitor, órgano colexiado de goberno da Axencia Galega da Calidade Alimentaria, integrado polos seguintes membros:
  - a) Presidente/a: a persoa titular da Presidencia da AGACAL.
  - b) A persoa titular da Dirección da Axencia.
  - c) 9 vogais, nomeados pola persoa titular da consellería de adscrición, de acordo coa seguinte distribución:
    - 1º. Unha persoa representante da consellería competente en materia de facenda, de entre as persoas titulares dos seus órganos superiores ou de dirección.
    - 2º. Catro persoas representantes da consellería de adscrición, de entre as persoas titulares dos seus órganos superiores ou de dirección con competencias en industrias agroalimentarias, produción agropecuaria, produción forestal e desenvolvemento rural.
    - 3º. Catro persoas de entre os órganos da Axencia, con rango mínimo de xefatura de servizo, con competencias en investigación agraria, en formación agraria e en calidade alimentaria.

Así mesmo, son órganos executivos:

- a) A Dirección
- b) A Xerencia

### **D.-ENUMERACIÓN DAS ENTIDADES VINCULADAS**

A AGACAL é unha entidade pública instrumental adscrita á consellería da Xunta de Galicia competente en materia de agricultura, que a 31 de decembro de 2021 é a Consellería do Medio Rural da Xunta de Galicia.



## 2. BASES DE PRESENTACIÓN DAS CONTAS ANUAIS

### **A.- IMAXE FIEL**

As presentes contas anuais foron preparadas de acordo cos principios e coas disposicións legais en materia contable e de acordo coa Orde do 28 de novembro de 2001 pola que se aproba o Plan Xeral de Contabilidade Pública de Galicia.

En cumprimento da lexislación vixente, os xestores do Ente formulan estas contas anuais co obxecto de mostrar a imaxe fiel do patrimonio, da situación financeira e dos resultados, así como a proposta de distribución de resultados deste período.

Estas contas anuais foron elaboradas a partir dos rexistros auxiliares de contabilidade da Axencia Galega de Calidade Alimentaria (Agacal).

Os xestores do Ente estiman que as contas anuais do exercicio 2021 serán aprobadas polo Consello Reitor sen variacións significativas

### **B.- PRINCIPIOS CONTABLES**

Os principios e criterios contables aplicados na elaboración das contas anuais son os xeralmente aceptados de acordo coas disposicións legais.

### **C.- AGRUPACIÓN DE PARTIDAS**

Non hai detalle de partidas precedidas de números árabes que teñan sido obxecto de agrupación no Balance ou na Conta de Perdas e Ganancias.

### **D.- ELEMENTOS RECOLLIDOS EN VARIAS PARTIDAS**

Non hai elementos patrimoniais que co seu importe estean rexistrados en dúas ou máis partidas do Balance.

### **E.- CORRECCIÓN DE ERROS CONTABLES**

No exercicio 2021 rexistráronse directamente no epígrafe de Patrimonio Neto "Resultados Negativos de exercicios anteriores" gastos e ingresos que foron aplicados no orzamento do exercicio 2021, pero cúa procedencia corresponde aos exercicios 2019 e 2020. A información sobre a execución do gasto e do ingreso orzamentario rexistrado directamente no epígrafe de Patrimonio Neto "Resultados Negativos de exercicios anteriores" é a seguinte:

- Execución do gasto orzamentario rexistrado directamente no epígrafe de Patrimonio Neto:

CLASIFICACIÓN ECONÓMICA	EXPLICACIÓN	IMPORTE	IMPORTE LIQUIDADADO NO EXERCICIO	IMPORTE PENDENTE DE LIQUIDAR A 31 DE DECEMBRO
21	REPARACIÓN, MANTEMENTO E CONSERVACIÓN	36,35	36,35	0,00
22	MATERIAL, SUBMINISTRACIÓN E OUTROS	54.568,03	54.568,03	0,00
23	INDEMNIZACIONES POR RAZÓN DO SERVIZO	478,31	478,31	0,00
48	TRANSFERENCIAS CORRENTES A FAMILIAS E INSTITUCIÓN SEN FINS LUCRATIVOS	29.126,02	27.766,00	1.360,02
77	TRANSFERENCIAS DE CAPITAL A EMPRESAS PRIVADAS	299.970,14	299.970,14	0,00
		<b>384.178,85</b>	<b>382.818,83</b>	<b>1.360,02</b>

- Execución do ingreso orzamentario rexistrado directamente no epígrafe de Patrimonio Neto:

CLASIFICACIÓN ECONÓMICA	EXPLICACIÓN	IMPORTE	IMPORTE LIQUIDADADO NO EXERCICIO	IMPORTE PENDENTE DE LIQUIDAR A 31 DE DECEMBRO
71	DA ADMÓN. XERAL DA COMUNIDADE AUTÓNOMA	224.977,62	224.977,62	0,00
		<b>224.977,62</b>	<b>224.977,62</b>	<b>0,00</b>

### 3. PROPOSTA DE DISTRIBUCIÓN DO RESULTADO ECONÓMICO

O resultado do exercicio é unha magnitude contable que ten a súa orixe nos diferentes criterios de imputación aplicables ás partidas de ingresos e gastos, por mandato imperativo do PXCP; así como do hipotético exceso ou inaplicación das subvencións aos seus correspondentes capítulos orzamentarios. En consecuencia o resultado contable resultante a 31 de decembro de 2021 é un aforro de 3.006.704,31 euros e, incorporárase na conta de resultados positivos de exercicios anteriores.

### 4. PRINCIPIOS CONTABLES E NORMAS DE VALORACIÓN APLICADOS

Estas contas foron elaboradas de acordo cós principios contables e as normas de valoración e clasificación contidos no Plan Xeral de Contabilidade Pública de Galicia (DOG nº 239, do 12 de decembro de 2001).

#### 4.1. Inmobilizacións materiais

Os bens comprendidos no inmovilizado material deben valorarse ao prezo de adquisición ou ao custo de produción, tendo en conta as correccións valorativas que deben efectuarse.

Cando se trate de bens adquiridos a título gratuito ou que fosen recibidos en cesión considerárase como prezo de adquisición o valor venal dos mesmos no momento da incorporación patrimonial.

No caso de bens recibidos en adscrición tomarase como prezo de adquisición o valor neto dos mesmos na contabilidade da entidade adscribinte, no momento da adscrición. Respecto a este punto, no exercicio 2021 e 2020 rexistráronse inmovilizacións materiais recibidas en adscrición, para as que non se dispuxo do valor neto na contabilidade da entidade adscribinte, polo que estes ben foron valorados de acordo co seu valor venal no momento da incorporación patrimonial, determinado por un experto independente.

Con respecto ós bens recibidos en cesión, considérase como prezo de adquisición o valor venal no momento da incorporación patrimonial. No exercicio 2021 e 2020 rexistráronse inmovilizacións materiais recibidas en cesión, cuio valor venal no momento da incorporación patrimonial foi determinado por un experto independente.

Con respecto ós bens semoventes, correspóndense ao gando afecto ás actividades de investigación e experimentación agraria no contexto de proxectos de investigación aplicada (I+D+i), ou da formación, tanto regrada como continua. Estes bens non perseguen fins produtivos ou de rendibilidade, senón que son utilizados para:

- No eido formativo, perséguese o establecemento de programas prácticos onde os alumnos interactúan cos animais e cos distintos sistemas produtivos, máis aló da busca dun rendemento económico que supoña un equilibrio de custos de produción.
- Para as actividades de investigación, os animais empréganse en ensaios, nos que se toman mostras e se fan medicións.

Polo indicado anteriormente, o valor de mercado destes animais é a súa condición como animais especificamente criados para poder ser utilizados en estudos, ensaios e actividades formativas compatibles coa I+D+i, e por tanto, o seu uso está amplamente supeditado ás necesidades derivadas do seu obxectivo funcional, polo que non é posible establecer un sistema unitario de valoración dos animais, de forma que o criterio aplicado para a súa valoración é realizar unha estimación en base ao valor de mercado aproximado aplicado a grupos homoxéneos de animais en número e características.

Incorporarase ao valor do inmovilizado correspondente o importe dos investimentos adicionais ou complementarios que se realicen, valorándose estas de acordo cos criterios establecidos anteriormente.

Prezo de adquisición: O prezo de adquisición inclúe, ademais do importe facturado polo vendedor, todos os gastos que se produzan ata o momento en que o ben de que se trate se atope en condicións de funcionamento: gastos de explanación e derriba, transporte, dereitos arancelarios, seguros, instalación, montaxe, etc.

Os gastos financeiros poderán incrementar o valor do ben inmovilizado, sempre que se cumpran os seguintes requisitos:

- que exista unha relación directa e obxectiva entre a operación de endebedamento
- que orixina os gastos financeiros e o ben ao que deben incorporarse devanditos gastos;
- que os gastos financeiros se devindicasen con anterioridade á posta en condicións de funcionamento do ben.

Os impostos indirectos que gravan os elementos do inmovilizado material poderán incluírse no prezo de adquisición, unicamente cando non teñan o carácter de recuperables directamente da Facenda Pública.

Custo de produción: Os bens fabricados ou construídos pola propia entidade, haberán de valorarse polo seu custo de produción. Os custos para considerar serán:

- Os gastos de persoal: soldos, salarios e outros gastos de persoal directamente relacionados con eles;
- Os custos dos materiais e servizos consumidos;
- A amortización correspondente ao inmovilizado directamente utilizado;
- A proporción que razoablemente corresponda de custos indirectos, e outros custos, como pode ser a amortización de patentes ou licenzas que fosen utilizadas.

Valor venal: Enténdese por valor venal dun ben, aplicable a aqueles que son adquiridos de maneira gratuíta ou foron recibidos en cesión, o prezo que estaría disposto a pagar un adquirente eventual, tendo en conta o estado e o lugar en que se atope dito ben, considerando, ademais, a situación da entidade e supoñendo a continuidade da explotación do ben. O valor venal dun ben se poderá determinar mediante taxación de peritos especializados, valores medios de mercados organizados, listas de prezos de provedores habituais ou outros procedementos xeralmente aceptados.

Amortización: En todos os casos (incluídos os bens de inmovilizado que fosen recibidos en cesión ou en adscrición) deduciranse as amortizacións practicadas, as cales haberán de establecerse sistematicamente en función da vida útil dos bens, atendendo á depreciación que normalmente sufran polo seu funcionamento, uso e goce, sen prexuízo de considerar tamén a obsolescencia que puidese afectalos.

As porcentaxes de amortización aplicadas para cada tipo de elemento de inmovilizado foi a seguinte:

ELEMENTO DE INMOBILIZADO MATERIAL	Vida útil
<b>TERREOS E BENS NATURALS</b>	Non se amortizan
<b>CONSTRUCCIÓNS</b>	
- Invernadoiros	25 anos
- Pequenas construcións	De 27 a 31 anos
- Naves e almacéns	35 anos
- Construcións auxiliares	De 38 a 61 anos
- Edificios, oficinas e laboratorios	50 a 75 anos
- Vivendas	100 anos
<b>MAQUINARIA</b>	De 5 a 12 anos
<b>UTILLAXE E FERRAMENTA</b>	5 anos
<b>INSTALACIÓNS TÉCNICAS</b>	12 anos
<b>MOBILIARIO</b>	10 anos
<b>EQUIPOS PROCESO INFORMACIÓN</b>	4 anos
<b>ELEMENTOS DE TRANSPORTE</b>	De 10 a 20 anos

Perdas de carácter irreversible no inmovilizado: En caso de que se produza unha diminución de valor de carácter irreversible e distinta da amortización sistemática procederase a corrixir a valoración do ben correspondente, contabilizando a perda como gasto do exercicio e provocando unha corrección do valor amortizable do ben.

Os custos de renovación, ampliación ou mellora dos bens de inmovilizado material serán incorporados ao activo como maior valor do ben na medida que supoñan un aumento da súa capacidade, produtividade ou alongamento da súa vida útil e sempre que sexa posible coñecer ou estimar razoablemente o valor neto dos elementos que, por ser substituídos, deban ser dados de baixa do inventario.

Por outra parte, a AGACAL, de acordo coa Disposición Adicional Octava do Decreto 52/2018 do 5 de abril, que regula a súa creación, recibe os seguintes bens en adscrición:

- Adscribíense á Axencia Galega da Calidade Alimentaria os edificios do Pazo de Quián e Palleira en Sergude (Boqueixón), onde queda establecida a sede da Axencia.
- Adscribíense á Axencia Galega da Calidade Alimentaria os centros de traballo onde desenvolven as súas actividades o Centro de Investigacións Agrarias de Mabegondo, o Laboratorio Agrario e Fitopatolóxico de Galicia, a Estación de Viticultura e Enoloxía de Galicia, o Centro de Investigación Forestal de Lourizán e os centros de formación e experimentación agraria e as subestacións experimentais contemplados no Estatuto da AGACAL.
- Tamén quedan adscritos á AGACAL os bens que na data da súa posta en funcionamento se atopan, por calquera título, afectos ao desenvolvemento das súas competencias, sen necesidade de declaración expresa.

Así mesmo, no referido Decreto 52/2018, do 5 de abril, polo que se crea a Axencia Galega da Calidade Alimentaria, indica na súa Disposición Adicional Undécima, que se realizará o primeiro inventario dos bens que se lle adscriben e dos que puidese adquirir para o inicio da súa actividade antes de que transcorra un ano dende a súa posta en funcionamento.

En cumprimento do anterior, este inventario realizouse en dúas fases diferenciadas, marcadas pola magnitude e complexidade do inventario:

- a) En decembro de 2020: Nesta data rematouse a elaboración y valoración do inventario dos ben inmoables, que corresponden principalmente a terreos e construcións recibidos en adscrición e cesión, así como, o das construcións realizadas pola Entidade.

Os inmoables recibidos en cesión foron incorporados ós rexistros contables en decembro de 2020 polo seu valor venal, determinado por un experto independente. Para os bens recibidos en adscrición tamén se utilizou o valor venal debido a que non se dispuxo do valor neto na contabilidade da entidade adscribinte no momento do seu rexistro.

Por outra banda, no exercicio 2021, rexistrouse a baixa contable da valoración das construcións realizadas pola Entidade, substituíndoas polas realizadas polo experto independente, por consideralas máis adecuadas á situación do inmovilizado en dita data.

O rexistro das altas do exercicio 2021 no epígrafe de construcións, valoráronse ao prezo de adquisición ou ao custo de produción.

- b) En decembro de 2021: Nesta data rematouse a elaboración do inventario dos bens móbiles e semoventes:

- Bens mobles: correspóndense principalmente a maquinaria de todo tipo, mobiliario, equipos informáticos e elementos de transporte interno, tanto recibidos en adscrición e cesión como os adquiridos pola propia Entidade.

No caso dos bens recibidos en cesión, estes bens foron incorporados ós rexistros contables en decembro de 2021 polo seu valor venal, determinado por un experto independente. Para os bens recibidos en adscrición tamén se utilizou o valor venal debido a que non se dispuxo do valor neto na contabilidade da entidade adscribinte no momento do seu rexistro.

Así mesmo, no exercicio 2021, rexistrouse a baixa contable da valoración dos bens mobles adquiridos pola Entidade, substituíndoas polas realizadas polo experto independente, por consideralas máis adecuadas á situación do inmovilizado en dita data.

- Bens semoventes (outro inmovilizado material): Estes bens foron incorporados ós rexistros contables en decembro de 2021, de acordo coa valoración realizada pola entidade en dita data.

#### **4.2. Inmovilizacións inmateriais**

Os diversos elementos comprendidos no inmovilizado inmaterial valoraranse polo seu prezo de adquisición ou custo de produción; aplicaranse os criterios establecidos para o inmovilizado material polo que respecta á dotación de amortizacións.

A entidade dispón dos seguintes tipos de inmovilizados inmateriais:

- Aplicacións Informáticas: Programas informáticos propios ou comprados a empresas independentes ao seu custo de adquisición. A amortización é de carácter lineal en 3 anos, aplicando unha porcentaxe do 33%.
- Proxectos de investigación: as activacións de gastos en proxectos de investigación terán unha amortización en relación á duración do proxecto, estimándose con carácter xeral unha amortización lineal a tres anos.

De conformidade coa norma 5ª Inmovilizado inmaterial do Plan Xeral de Contabilidade Pública, que posibilita a activación dos gastos de investigación e desenvolvemento ao peche do exercicio no marco do cumprimento dos requisitos que se preceptúan, poderanse capitalizar as cantidades procedentes que se deriven da execución dos expedientes de contratación que teñan esta natureza, así como calquera outro proxecto de investimento que nacesse ao amparo desta norma.

De acordo coa citada norma de valoración, ao peche do exercicio poderanse activar os gastos de investigación e desenvolvemento cando se cumpran as condicións seguintes:

- a) Que exista un proxecto específico perfectamente individualizado e concreto, o que se deriva dos expedientes anteriormente mencionados.
- b) Que se dea unha asignación, imputación e distribución temporal dos custos claramente establecida o que se fai a través das fichas orzamentarias aprobadas polo Parlamento de Galicia para cada ano. Os proxectos constitúense en módulos perfectamente separables.

- c) Que, ademais, existan motivos fundados do éxito técnico do proxecto.
- d) Que a rendibilidade económico-comercial do mesmo estea razoablemente asegurada, requisito este que non é preciso neste Ente Público ao non ter unha vocación comercial.
- e) Que estea asegurada o financiamento do proxecto. Este requisito está salvagardado polo carácter público do Ente, e por constituír os mencionados proxectos un dos obxectos prioritarios do mesmo.

Así mesmo, debemos indicar que os gastos de I+D son de natureza orzamentaria e impútanse de acordo coa súa natureza económica (investimentos reais en inmovilizado inmaterial) e de acordo coa finalidade que con eles se pretende conseguir, en aplicación do Principio de Imputación da Transacción do Plan Xeral de Contabilidade Pública de Galicia (Orde de 28 de novembro de 2001).

Con respecto ás inversións que figuran no ACTIVO do BALANCE “A) INMOBILIZADO - II. Inmovilizacións inmateriais - 6. Outro inmovilizado inmaterial”, estas activáronse tendo en conta que, o Decreto 52/2018 atribúe á AGACAL a promoción e execución dos traballos de investigación nas materias agrícolas, gandeiras e forestais, tanto respecto das actividades de produción e transformación como respecto do cumprimento das boas prácticas agrarias e outros requirimentos dos procesos produtivos primarios nas explotacións gandeiras, de mellora xenética e sanidade agrícola, gandeira e forestal, as relativas á conservación dos recursos xenéticos, á ecoloxía e silvicultura das especies forestais, á propagación, prevención e defensa contra os incendios forestais e ao impacto das actividades do sector agrario sobre o medio. Con esta premisa, a investigación desenvolvida pola Axencia é de carácter aplicado e, por tanto, orientada a un fin determinado, que non é outro que a promoción do patrimonio xenético da Comunidade Autónoma e á capitalización dos sistemas produtivos a través das mellora xenética e sanitaria, e por tanto, os gastos incorridos en todas estas actividades representan un investimento necesario para a materialización dun ben de indubidable valor económico e patrimonial, que constitúe a mesma razón de ser da Axencia. Baixo este criterio, e unha vez comprobada a viabilidade dos proxectos de investigación levados a cabo, considérase que estes gastos en investimentos cumpren todos requisitos establecidos pola normativa contable para a súa activación como inmovilizado inmaterial.

As eventuais adquisicións de balde, actívanse polo seu valor venal.

As partidas que teñan perdido, de forma irreversible, todo o seu valor, sanéanse completamente, facéndolas desaparecer do activo.

Non se realizaron provisións por depreciación do inmovilizado inmaterial.

#### **4.3. Valores negociables**

Os valores negociables, sexan de renda fixa ou variable, valoráranse en xeral polo seu prezo de adquisición no momento da subscripción ou compra.

Entenderase por prezo de adquisición o total satisfeito ou que deba satisfacerse pola adquisición, incluídos os gastos inherentes á operación.

Cando se trate de valores adquiridos a título gratuito, acudirase para determinar o valor de adquisición a unha prudente valoración dos títulos en función do seu previsible valor de mercado. Se os títulos cotizan nun mercado secundario organizado tomarase como valor de adquisición a

cotización media do trimestre anterior á data de adquisición ou a última cotización anterior á data de adquisición se esta é inferior. Se os títulos non cotizan nun mercado secundario organizado acudirse ao valor establecido por peritos taxadores, con arranxo a procedementos racionais admitidos na práctica, cun criterio de prudencia. En todo caso, deberá aplicarse o método do prezo medio ou custo medio ponderado por grupos homoxéneos; entendéndose por grupos homoxéneos de valores os que teñen iguais dereitos.

#### Correccións valorativas.

Os valores negociables admitidos a cotización nun mercado secundario organizado contabilizaranse, polo menos ao final do exercicio, polo prezo de adquisición ou o de mercado se este fose inferior a aquel. Neste último caso, deberán dotarse as provisións necesarias para reflectir a depreciación experimentada.

O prezo de mercado será o inferior dos dous seguintes: cotización media nun mercado secundario organizado correspondente ao último trimestre do exercicio; cotización do día do peche do exercicio ou na súa falta a do inmediato anterior.

Non obstante o anterior, cando existan intereses, implícitos ou explícitos, devengados e non vencidos ao final do exercicio, os cales deberán estar contabilizados no activo, a corrección valorativa determinarase comparando devandito prezo de mercado coa suma do prezo de adquisición dos valores e dos intereses devengados e non vencidos ao peche do exercicio.

Tratándose de valores negociables non admitidos a cotización nun mercado secundario organizado figurarán no balance polo seu prezo de adquisición. Con todo, cando o prezo de adquisición sexa superior ao importe que resulte de aplicar criterios valorativos racionais admitidos na práctica, dotarase a correspondente provisión pola diferenza existente. A estes efectos, cando se trate de participacións en capital, tomarase o valor teórico contable que corresponda ás devanditas participacións, corrixido no importe das plusvalías tácitas existentes no momento da adquisición e que subsistan no da valoración posterior.

No caso de participacións en capital que teñan o carácter de permanentes, e que supoñan unha porcentaxe significativa de participación, a dotación de provisións realizarase atendendo á evolución dos fondos propios da sociedade participada aínda que se trate de valores negociables admitidos a cotización nun mercado secundario organizado.

#### **4.4. Créditos e demais dereitos a cobrar non orzamentarios**

Rexistraranse polo importe entregado. No caso de créditos, a diferenza entre o devandito importe e o nominal dos créditos deberá computarse como ingreso por intereses no exercicio en que se devenguen, seguindo un criterio financeiro e recoñecéndose o crédito por intereses no activo.

Os créditos por venda de inmovilizado valoraranse polo prezo de venda, excluídos en todo caso os intereses incorporados ao nominal do crédito, os cales serán imputados como se indica no parágrafo anterior.



Os intereses devengados e non vencidos figurarán en contas de crédito en función do seu vencemento. Rexistraranse en partidas de crédito os intereses implícitos que se devenguen, con arranxo a un criterio financeiro, con posterioridade á data de adquisición dos valores negociables.

Deberán practicarse as correccións de valor que procedan, dotándose, no seu caso, as correspondentes provisións, para reflectir as posibles insolvencias que se presenten con respecto ao cobro dos activos de que se trate.

#### **4.5. Débedas e demais obrigacións non orzamentarias**

Figurarán no balance polo seu valor de reembolso. No seu caso, a diferenza entre o devandito valor e a cantidade recibida figurará separadamente no activo do balance; tal diferenza debe imputarse anualmente a resultados nas cantidades que corresponda de acordo cun criterio financeiro.

As débedas por compra de inmovilizado valoraranse polo seu nominal. Os intereses incorporados ao nominal, excluídos os que se integraron no valor do inmovilizado, figurarán separadamente no activo do balance, imputándose anualmente a resultados nas cantidades que corresponda de acordo cun criterio financeiro.

#### **4.6. Dereitos a cobrar orzamentarios e obrigas orzamentarias**

Os dereitos para cobrar orzamentarios figurarán polo importe para percibir.

Os dereitos para cobrar procedentes de ingresos de Dereito Público haberán de valorarse polo importe determinado no acto de liquidación que os xere, tanto procedan de ingresos sen contraprestación e de exacción obrigatoria, como de prestacións de servizos, realización de actividades e utilización privativa ou aproveitamento especial do dominio público.

Os dereitos de cobro derivados da venda de bens conceptuados como existencias haberán de rexistrarse polo importe da contraprestación para percibir pola venda, sen incluír os impostos legalmente repercutibles, nin os gastos satisfeitos por conta do debedor, os cales se integrarán noutras contas para cobrar non orzamentarias.

Os dereitos de cobro derivados doutras prestacións de servizos e cesións de bens patrimoniais, efectuadas en réxime de Dereito Privado, rexistraranse polo importe da contraprestación para percibir polos mesmos, seguíndose os mesmos criterios que no parágrafo anterior, en canto aos impostos legalmente repercutibles e os gastos satisfeitos por conta do debedor.

Os dereitos de cobro derivados da emisión de pasivos financeiros rexistraranse polo importe para percibir no momento da emisión.

Deberán realizarse as correccións valorativas que procedan, dotándose, no seu caso, as provisións que reflectan o risco de insolvencia con respecto ao cobro dos dereitos de que se trate.

As obrigas orzamentarias figurarán polo importe para satisfacer. Devandito valor, que debe considerarse como a cantidade para pagar no momento do seu vencemento, estará formado polo

principal da débeda máis, no seu caso, as retribucións implícitas que se puidesen pactar no financiamento da operación.

No caso de obrigas por compra de existencias ou de servizos figurarán polo importe da contraprestación para realizar. Tal importe non comprenderá os impostos legalmente deducibles, que se rexistrarán en contas a pagar non orzamentarias.

#### **4.7. Subvencións recibidas**

As transferencias e subvencións recibidas, tanto correntes como de capital, valoraranse polo importe recibido. As transferencias ou subvencións en especie cuantificaranse polo valor venal dos bens recibidos e as subvencións de capital por asunción de débedas, polo valor actual destas. Os ingresos derivados de adquisicións de carácter lucrativo (herdanzas, legados e doazóns) rexistraranse polo valor establecido na correspondente taxación pericial.

##### **4.7.1. Subvencións de capital:**

Corresponden a transferencias de capital con cargo aos Presupostos Xerais da Comunidade Autónoma de Galicia, valóranse polo importe concedido e impútanse a resultados a totalidade da subvención recibida de conformidade ao previsto no Plan Xeral de Contabilidade Pública.

##### **4.7.2. Subvencións á explotación:**

Corresponden a transferencias correntes concedidas á AGACAL a través do capítulo IV dos orzamentos da Comunidade Autónoma de Galicia, ca finalidade de cubrir os seus gastos de funcionamento, compensando os seus resultados negativos para equilibrar a súa conta de explotación, polo que teñen a consideración de subvencións de explotación.

Motivado pola finalidade exclusiva e única das subvencións de cubrir o resultado negativo do exercicio, o recoñecemento dos ingresos por subvención non pode superar a contía necesaria para cubrir os resultados negativos. A referida limitación recóllese de forma explícita no artigo 10 da Lei 3/2021, de 28 de xaneiro, de Presupostos Xerais da Comunidade Autónoma de Galicia para o ano 2021, no que se establece a obriga de reintegro do remanente de tesourería non afectado, resultante da liquidación do anterior exercicio orzamentario.

#### **4.8. Subvencións concedidas**

As transferencias e subvencións concedidas, tanto correntes como de capital, valoraranse polo importe entregado. As transferencias ou subvencións en especie valoraranse polo valor neto contable dos elementos entregados e as subvencións de capital por asunción de débedas, polo valor actual destas, entendendo por tal a diferenza entre o máximo valor de reembolso e as retribucións implícitas non devengadas no devandito momento.

#### **4.9. Imposto sobre beneficios**

A AGACAL é un ente de dereito público adscrito á Consellería do Medio Rural da Xunta de Galicia. En base a isto e ao disposto no artigo 9 da lei 27/2014, de 27 de novembro do Imposto sobre Sociedades, en relación coa exención total da que gozan determinados entes do sector público, a Axencia encóntrase exenta do Imposto sobre Sociedades.

#### **4.10. Impostos sobre o valor engadido**

O importe soportado non deducible formará parte do prezo de adquisición dos bens de investimento ou do circulante, así como dos servizos, que sexan obxecto das operacións gravadas polo imposto.

Non alterarán as valoracións iniciais os axustes no importe do imposto soportado non deducible consecuencia da regularización derivada da prorrata definitiva, incluída a regularización por bens de investimento.

Os créditos e débitos derivados dos importes repercutidos e dos soportados deducibles, respectivamente, contabilizaranse en rúbricas específicas, separados do resto de créditos e débitos

A actividade principal a desenvolver pola AGACAL, está exenta de IVE, salvo nos supostos de:

- Prestación de servizos de control e xestión de consellos reguladores
- Prestación de servizos a través de contratos de colaboración con empresas

Nestes supostos aplicarase a *prorrata* especial a diferenciar os gastos e ingresos destas actividades e contabilizar o IVE das mesmas como deducible.

#### **4.11. Compras**

Na valoración das compras de bens susceptibles de almacenamento, destinados á venda ou consumo interno ou ben para a súa transformación ou incorporación ao proceso produtivo, teranse en conta as seguintes regras:

- a) Os gastos das compras, incluídos os transportes e os impostos que recaian sobre as adquisicións con exclusión do que grave o valor engadido soportado deducible, cargaranse na respectiva conta de aprovisionamentos.
- b) Os descontos e similares incluídos en factura que non obedezan a pronto pago consideraranse como menor importe da compra.
- c) Os descontos e similares que lle sexan concedidos á entidade por pronto pago, incluídos ou non en factura, consideraranse ingresos financeiros, contabilizándose na conta "Descontos sobre compras por pronto pago".
- d) Os descontos e similares que se baseen en alcanzar un determinado volume de pedidos contabilizaranse na conta "Rappels por compras".

- e) Os descontos e similares posteriores á recepción da factura orixinados por defectos de calidade, incumprimento de prazos de entrega ou outras causas análogas contabilizaranse na conta "Devolucións de compras e operacións similares".

Na valoración de gastos por servizos serán tamén de aplicación as regras anteriores.

#### **4.12. Vendas**

Os ingresos derivados de percepcións obrigatorias sen contraprestación rexistraranse polo importe dos dereitos de cobro xurdidos como consecuencia do acto de liquidación correspondente que os cuantifique.

Na contabilización da venda de bens teranse en conta as seguintes regras:

- a) As vendas contabilizaranse sen incluír os impostos que gravan estas operacións. Os gastos inherentes ás mesmas, incluídos os transportes a cargo da entidade, contabilizaranse nas contas correspondentes de gasto.
- b) Os descontos e similares incluídos en facturas que non obedezan a pronto pago consideraranse como menor importe da venda.
- c) Os descontos e similares que sexan concedidos pola empresa por pronto pago, estean ou non incluídos en factura, consideraranse gastos financeiros, contabilizándose na conta "Descontos sobre vendas por pronto pago".
- d) Os descontos e similares que se baseen en alcanzar un determinado volume de pedidos contabilizaranse na conta "Rappels sobre vendas".
- e) Os descontos e similares posteriores á emisión de factura orixinados por defectos de calidade, incumprimento dos prazos de entrega ou outras causas análogas contabilizaranse na conta "Devolucións de vendas e operacións similares".

Na contabilización de ingresos por servizos serán tamén de aplicación as regras anteriores.

#### **4.13. Perdas ou ganancias derivadas de transmisión de activos**

As perdas derivadas de transmisións de activos que non se consideren existencias determinaranse pola diferenza entre o dereito para cobrar recibido en contraprestación e o valor neto contable do activo entregado, incrementada polos gastos inherentes á operación.

Os beneficios derivados de transmisións de activos que non se consideren existencias determinaranse pola diferenza entre o dereito para cobrar recibido en contraprestación e o valor contable neto do activo entregado, minorada polos gastos inherentes á operación.

#### **4.14.- Cambios en criterios contables e estimacións**

Por aplicación do principio de uniformidade non poderán modificarse os criterios de contabilización dun exercicio a outro, salvo casos excepcionais que deberán ser xustificadas. Nestes supostos,

considerarase que o cambio se produce ao comezo do exercicio e incluírase como resultados extraordinarios na conta de resultados o efecto acumulado das variacións de activos e pasivos, calculadas a esa data, que sexan consecuencia do cambio de criterio.

Os cambios naquelas partidas que requiren para a súa valoración realizar estimacións e que son consecuencia da obtención de información adicional, dunha maior experiencia ou do coñecemento de novos feitos, non deben considerarse para os efectos sinalados no parágrafo anterior como cambios de criterio contable.

## 5. ESTADO OPERATIVO

Preséntase o Estado operativo con forma de conta, no que se inclúe:

- Os gastos orzamentarios (obligacións recoñecidas no exercicio) de acordo coa súa clasificación funcional por programas.
- Os ingresos orzamentarios (dereitos recoñecidos durante o exercicio) de acordo coa súa clasificación económica.

GASTOS ORZAMENTARIOS	IMPORTE	INGRESOS ORZAMENTARIOS	IMPORTE
<b>1. Servicios de carácter xeral</b>	21.767.539,33	<b>1. Impostos directos e cotizacións sociais</b>	0,00
<b>2. Defensa, protección civil e seguridade cidadá</b>	0,00	<b>2. Impostos indirectos</b>	0,00
<b>3. Seguridade, protección e promoción social</b>	0,00	<b>3. Taxas e outros ingresos</b>	1.556.060,32
<b>4. Produción de bens públicos de carácter social</b>	0,00	<b>4. Transferencias correntes</b>	16.747.150,36
<b>5. Produción de bens públicos de carácter económico</b>	0,00	<b>5. Ingresos patrimoniais</b>	0,00
<b>6. Regulación económica de carácter xeral</b>	0,00	<b>6. Alleamento de inversións reais</b>	0,00
<b>7. Regulación económica de sectores produtivos</b>	0,00	<b>7. Transferencias de capital</b>	14.641.438,61
<b>9. Transferencias a outras Administracións Públicas nacionais e supranacionais</b>	7.003.516,64	<b>8. Activos financeiros</b>	0,00
<b>0. Débeda Pública</b>	9.848,11	<b>9. Pasivos financeiros</b>	0,00
<b>TOTAL:</b>	<b>28.780.904,08</b>	<b>TOTAL:</b>	<b>32.944.649,29</b>
<b>SUPERÁVIT DE FINANCIAMENTO DO EXERCICIO</b>	4.163.745,21	<b>DÉFICIT DE FINANCIAMENTO DO EXERCICIO</b>	0,00
<b>TOTAL:</b>	<b>32.944.649,29</b>	<b>TOTAL:</b>	<b>32.944.649,29</b>

## 6. INFORMACIÓN DE CARÁCTER FINANCEIRO

### 6.1. Cadro de Financiamento

Descríbense os recursos financeiros obtidos no exercicio, así como a súa aplicación ou emprego e o efecto que produciron tales operacións sobre o capital circulante.

FONDOS APLICADOS	2021	2020	FONDOS OBTIDOS	2021	2020
<b>1. Recursos aplicados en operacións de xestión</b>	<b>26.631.460,85</b>	<b>19.883.547,20</b>	<b>1. Recursos procedentes de operacións de xestión</b>	<b>33.725.921,69</b>	<b>28.890.825,06</b>
<i>a) Redución de existencias de ptos terminados e en curso</i>	0,00	0,00	<i>a) Ventas</i>	0,00	0,00
<i>b) Aprovisionamento</i>	0,00	0,00	<i>b) Aumento de existencias de ptos terminados e en curso</i>	0,00	0,00
<i>c) Servizos exteriores</i>	2.369.738,31	2.381.974,45	<i>c) Impostos directos e cotizacións sociais</i>	0,00	0,00
<i>d) Tributos</i>	17.628,28	3.926,34	<i>d) Impostos indirectos</i>	0,00	0,00
<i>e) Gastos de persoal</i>	12.511.041,17	12.362.925,92	<i>e) Taxas, prezos públicos e contribucións especiais</i>	1.291,18	71,60
<i>f) Prestacións sociais</i>	0,00	0,00	<i>f) Transferencias e subvencións</i>	31.351.361,91	25.363.450,98
<i>g) Transferencias e subvencións</i>	6.746.012,60	4.601.031,70	<i>g) Ingresos financeiros</i>	0,00	42,34
<i>h) Gastos financeiros</i>	207,80	258,74	<i>h) Outros ingresos de xestión corrente e ingresos excepc.</i>	2.373.268,60	3.527.260,14
<i>i) Outras perdas de xestión corrente e gtos excepcion.</i>	4.986.832,69	533.430,05	<i>i) Provisións aplicadas de activos circulantes</i>	0,00	0,00
<i>j) Dotación provisións de activos circulantes</i>	0,00	0,00	<b>2. Cobros pendentes de aplicación</b>	<b>0,00</b>	<b>0,00</b>
<b>2. Pagos pendentes de aplicación</b>	<b>0,00</b>	<b>0,00</b>	<b>3. Incrementos directos de patrimonio</b>	<b>462.159,37</b>	<b>41.123.458,48</b>
<b>3. Gastos de formalización de débedas</b>	<b>0,00</b>	<b>0,00</b>	<i>a) En adscripción</i>	171.206,50	32.490.543,92
<b>4. Adquisicións e outras altas de inmovilizado</b>	<b>9.357.007,12</b>	<b>47.191.211,92</b>	<i>b) En cesión</i>	65.975,25	8.632.914,56
<i>a) I. destinadas ao uso xeral</i>	0,00	0,00	<i>c) Outras aportacións de entes matrices</i>	0,00	0,00
<i>b) I. inmateriais</i>	6.327.236,55	4.706.815,87	<i>d) Ingresos de exercicios anteriores</i>	224.977,62	0,00
<i>c) I. materiais</i>	3.029.770,57	42.484.396,05	<b>4. Débedas a largo prazo</b>	<b>0,00</b>	<b>0,00</b>
<i>d) I. xestionadas</i>	0,00	0,00	<i>a) Empréstitos e pasivos análogos</i>	0,00	0,00
<i>e) I. financeiras</i>	0,00	0,00	<i>b) Préstamos recibidos</i>	0,00	0,00
<b>5. Disminucións directas de patrimonio</b>	<b>384.178,85</b>	<b>4.566.949,82</b>	<i>c) Outros conceptos</i>	0,00	0,00
<i>a) En adscripción</i>	0,00	0,00	<b>5. Alleamentos e outras baixas de inmovilizado</b>	<b>6.295.074,31</b>	<b>2.791.346,43</b>
<i>b) En cesión</i>	0,00	2.791.346,43	<i>a) Destinados ao uso general</i>	0,00	0,00
<i>c) Entregado ao uso xeral</i>	0,00	0,00	<i>b) I. inmateriais</i>	0,00	0,00
<i>d) Devolución subvencións (Bº presup.)</i>	0,00	0,00	<i>c) I. materiais</i>	6.295.074,31	2.791.346,43
<i>e) Gastos de exercicios anteriores</i>	384.178,85	1.775.603,39	<i>d) I. financeiras</i>	0,00	0,00
<b>6. Cancelación ou traspaso a c/p de débedas a l/p</b>	<b>9.899,32</b>	<b>9.848,11</b>			
<i>a) Empréstitos e outros pasivos</i>	0,00	0,00	<b>6. Cancelación anticipada ou traspaso a c/p de inmov. financ.</b>	<b>0,00</b>	<b>0,00</b>
<i>b) Por préstamos recibidos</i>	9.899,32	9.848,11			
<i>c) Outros conceptos</i>	0,00	0,00			
<b>7. Provisións por riscos e gastos</b>	<b>0,00</b>	<b>0,00</b>			
<b>TOTAL APLICACIÓNS</b>	<b>36.382.546,14</b>	<b>71.651.557,05</b>	<b>TOTAL ORIXES</b>	<b>40.483.155,37</b>	<b>72.805.629,97</b>
<b>EXCESO DE ORIXES S/APLICACIÓNS</b>			<b>EXCESO DE APLICACIÓN S/ORIXES</b>		
<b>(AUMENTO DE CAPITAL CIRCULANTE)</b>	<b>4.100.609,23</b>	<b>1.154.072,92</b>	<b>(DISMINUCION DE CAPITAL CIRCULANTE)</b>	<b>0,00</b>	<b>0,00</b>

VARIACIÓN DE CAPITAL CIRCULANTE	2021		2020	
	AUMENTOS	DISMINUCIÓN	AUMENTOS	DISMINUCIÓN
<b>1. Existencias</b>	<b>0,00</b>	<b>0,00</b>	<b>0,00</b>	<b>0,00</b>
<b>2. Debedores</b>	<b>5.452.841,30</b>	<b>16.671,24</b>	<b>2.875.514,78</b>	<b>22.111,16</b>
<i>a) Orzamentarios</i>	5.452.841,30	0,00	2.875.514,78	0,00
<i>b) Non orzamentarios</i>	0,00	9.063,20	0,00	13.825,12
<i>c) Administracións Públicas</i>	0,00	7.608,04	0,00	8.286,04
<b>3. Acredores</b>	<b>297.179,54</b>	<b>1.672.117,35</b>	<b>0,00</b>	<b>3.791.924,62</b>
<i>a) Orzamentarios</i>	0,00	1.366.699,84	0,00	839.590,91
<i>b) Non orzamentarios</i>	0,00	305.417,51	0,00	2.417.604,56
<i>c) Administracións Públicas</i>	297.179,54	0,00	0,00	534.729,15
<b>4. Investimentos financeiros temporais</b>	<b>0,00</b>	<b>0,00</b>	<b>0,00</b>	<b>0,00</b>
<b>5. Empréstitos e outras débedas a curto prazo</b>	<b>0,00</b>	<b>0,00</b>	<b>0,00</b>	<b>0,00</b>
<i>a) Empréstitos e outras emisións</i>	0,00	0,00	0,00	0,00
<i>b) Préstamos recibidos e outros conceptos</i>	0,00	0,00	0,00	0,00
<b>6. Outras contas bancarias</b>	<b>0,00</b>	<b>0,00</b>	<b>0,00</b>	<b>0,00</b>
<b>7. Tesouraría</b>	<b>39.376,98</b>	<b>0,00</b>	<b>2.092.593,92</b>	<b>0,00</b>
<b>8. Axustes por periodificación</b>	<b>0,00</b>	<b>0,00</b>	<b>0,00</b>	<b>0,00</b>
<b>TOTAL VARIACION DO CAPITAL CIRCULANTE</b>	<b>4.100.609,23</b>	<b>0,00</b>	<b>1.154.072,92</b>	<b>0,00</b>

## 6.2. Remanente de tesouraría

Os compoñentes do remanente de tesouraría son:

- O importe total dos dereitos pendentes de cobro do orzamento corrente.
- O importe total dos dereitos pendentes de cobro de orzamentos pechados.
- O importe total dos dereitos pendentes de cobro correspondentes a contas de debedores que, de acordo coa normativa vixente, son non orzamentarios e tampouco o serán no momento do seu vencemento.
- Para organismos autónomos non administrativos, o importe total dos dereitos pendentes de cobro derivados das súas operacións comerciais.
- Minorando todas as partidas anteriores, o importe de todos os dereitos que se consideren de dubidoso cobro. Para determinar os dereitos de dubidoso cobro tivéronse en conta a antigüidade das débedas, o importe das mesmas, e a natureza dos recursos de que se trate así como as porcentaxes de recadación.
- Minorando tamén as partidas anteriores, as cantidades cobradas pendentes de aplicar que se poidan identificar con dereitos recoñecidos pendentes de cobro.
- Nos supostos en que a identificación anterior non poida realizarse procederase á minoración dos dereitos para cobrar polo importe total das cantidades cobradas de ingresos pendente de aplicar.
- Os fondos líquidos, que inclúen os saldos dispoñibles en caixas de efectivo e contas bancarias, así como os excedentes temporais de tesouraría que se materializaron en investimentos, de carácter non orzamentario, que reúnan o suficiente grao de liquidez.
- O importe total das obrigas pendentes de pago do orzamento corrente derivadas tanto da execución do orzamento de gastos como do orzamento de ingresos (devolucións).
- O importe total das obrigas pendentes de pago de orzamentos pechados.
- O importe total das obrigas pendentes de pago correspondentes a acredores que, de acordo coa normativa vixente, son non orzamentarios e tampouco o serán no momento do seu vencemento.
- Para organismos autónomos non administrativos, o importe total de obrigas pendentes de pago derivadas das súas operacións comerciais.



- As obrigas pendentes de pago anteriores minoraranse polas cantidades pagadas pendentes de aplicación que se poidan identificar con obrigas recoñecidas pendentes de pago. Nos supostos nos que non se poida identificar claramente que pagos realizados pendentes de aplicar están integrados no cálculo do remanente como obrigas pendentes de pago, non se procede a efectuar eliminación algunha.
- O remanente de tesourería total, distinguindo a parte do mesmo afectada, destinada a cubrir os denominados “gastos con financiamento afectado”, caso de que existan desviacións de financiamento positivas, e a parte de remanente non afectada.

CONCEPTOS	EUROS
<b>1. (+) DEREITOS PENDENTES DE COBRO</b>	<b>14.261.138,65</b>
<i>(+) de Orzamento corrente</i>	14.238.820,56
<i>(+) de Orzamentos pechados</i>	11.909,45
<i>(+) de operacións non orzamentarias</i>	10.408,64
<b>2. (-) OBRIGAS PENDENTES DE PAGO</b>	<b>9.876.218,10</b>
<i>(+) de Orzamento corrente</i>	3.431.216,92
<i>(+) de Orzamentos pechados</i>	5.879.595,74
<i>(+) de operacións non orzamentarias</i>	565.405,44
<b>3. (+) FONDOS LÍQUIDOS</b>	<b>3.274.544,03</b>
<b>I. REMANENTE DE TESOURERÍA AFECTADO</b>	<b>0,00</b>
<b>II. REMANENTE DE TESOURERÍA NON AFECTADO</b>	<b>7.659.464,58</b>
<b>III. REMANENTE DE TESOURERÍA TOTAL (1-2+3) = (I+II)</b>	<b>7.659.464,58</b>

A Lei 3/2021, do 28 de xaneiro, de Orzamentos Xerais da Comunidade Autónoma de Galicia para o ano 2021 indica no seu artigo 10 que as axencias públicas autonómicas para a incorporación do remanente de tesourería non afectado aplicarán o disposto na Lei 16/2010, do 17 de decembro, de organización e funcionamento da Administración xeral e do sector público autonómico de Galicia. De non realizarse a incorporación procederase conforme ao disposto nese artigo para os organismos autónomos e entidades públicas empresariais, que indica que transferirán ao orzamento da Administración Xeral da Comunidade Autónoma o importe do “remanente de Tesouraría non afectado” resultante da liquidación do anterior exercicio orzamentario. Con todo, e coa finalidade de evitar que se produzan estes remanentes, a Consellería poderá limitar os libramentos de fondos a estas entidades en función do seu nivel de execución orzamentaria.

### 6.3. Tesourería

Información sobre o total de cobros do exercicio e o total de pagos do exercicio, distinguindo por tipos de operacións:

### 6.3.1. Estado da tesourería

CONCEPTOS	EUROS
<b>1. COBROS</b>	<b>33.757.283,19</b>
(+) de Orzamento corrente	18.949.041,72
(+) de Orzamentos pechados	8.646.079,26
(+) de operacións non orzamentarias	6.162.162,21
<b>2. PAGOS</b>	<b>33.717.906,21</b>
(+) de Orzamento corrente	25.836.957,64
(+) de Orzamentos pechados	1.628.419,49
(+) de operacións non orzamentarias	6.252.529,08
<b>I.FLUXO NETO DE TESOURERÍA DO EXERCICIO (1-2)</b>	<b>39.376,98</b>
<b>3.SALDO INICIAL DE TESOURERÍA</b>	<b>3.235.167,05</b>
<b>II.SALDO FINAL DE TESOURERÍA (I+ 3)</b>	<b>3.274.544,03</b>

### 6.3.2. Estado do fluxo neto de tesourería do exercicio

PAGOS	IMPORTE	COBROS	IMPORTE
<b>1. Operacións de xestión</b>	<b>21.598.994,46</b>	<b>1. Operacións de xestión</b>	<b>18.949.041,72</b>
a) <i>Compras Netas</i>	0,00	a) <i>Ventas netas</i>	0,00
b) <i>Servizos exteriores</i>	2.336.840,63	b) <i>Impostos directos</i>	0,00
c) <i>Tributos</i>	17.628,28	c) <i>Impostos indirectos</i>	0,00
d) <i>Gastos de persoal</i>	10.024.661,42	d) <i>Taxas, prezos públ. e contrib. espec.</i>	1.291,18
e) <i>Prestacións Sociais</i>	2.486.379,75	e) <i>Cotizacións especiais</i>	0,00
f) <i>Transferencias e subvencións</i>	6.733.276,58	f) <i>Transferencias e subvencións</i>	17.378.832,53
g) <i>Gastos financeiros</i>	207,80	h) <i>Outros ingresos de xestión</i>	1.568.918,01
<b>2. Gastos de formalización de débedas</b>	<b>0,00</b>	<b>2. Débedas a longo prazo</b>	<b>0,00</b>
<b>3. Adquisicións de inmovilizado</b>	<b>4.237.963,18</b>	a) <i>Empréstitos e pasivos análogos</i>	0,00
a) <i>Destinados ao uso xeral</i>	0,00	b) <i>Préstamos recibidos</i>	0,00
b) <i>Inmaterial</i>	4.046.354,10	c) <i>Outros conceptos</i>	0,00
c) <i>Material</i>	191.609,08	<b>3. Alleamentos de inmovilizado</b>	<b>0,00</b>
d) <i>Xestionados</i>	0,00	a) <i>Inmaterial</i>	0,00
e) <i>Financeiro</i>	0,00	b) <i>Material</i>	0,00
<b>4. Cancelación anticipada de débedas a longo prazo</b>	<b>0,00</b>	c) <i>Financeiro</i>	0,00
a) <i>Empréstitos e pasivos análogos</i>	0,00	<b>4. Débedas a curto prazo</b>	<b>0,00</b>
b) <i>Préstamos recibidos</i>	0,00	a) <i>Empréstitos e pasivos análogos</i>	0,00
c) <i>Outros conceptos</i>	0,00	b) <i>Préstamos recibidos</i>	0,00
d) <i>Provisións para riscos e gastos</i>	0,00	c) <i>Outros conceptos</i>	0,00
<b>5. Adquisicións de Inversións financeiras</b>	<b>0,00</b>	<b>5. Alleamento ou reintegro de invers. Financ. a C/P</b>	<b>0,00</b>
a) <i>En capital</i>	0,00	a) <i>Inversións en capital</i>	0,00
b) <i>Valores de renda fixa</i>	0,00	b) <i>Inversión en valores de renda fixa</i>	0,00
c) <i>Créditos</i>	0,00	c) <i>Créditos</i>	0,00
d) <i>Outros conceptos</i>	0,00	d) <i>Outros conceptos</i>	0,00
<b>6. Cancelación de débedas a curto prazo</b>	<b>9.848,11</b>	<b>6. Orzamentos pechados</b>	<b>8.646.079,26</b>
a) <i>Empréstitos e pasivos análogos</i>	0,00	a) <i>Operacións de xestión</i>	8.646.079,26
b) <i>Préstamos recibidos</i>	9.848,11	b) <i>Débedas</i>	0,00
c) <i>Outros conceptos</i>	0,00	c) <i>Alleamento de inmovilizado</i>	0,00
<b>7. Orzamentos pechados</b>	<b>1.628.419,49</b>	d) <i>Alleamento de inversións financeiras a curto</i>	0,00
a) <i>Operacións de Xestión</i>	1.337.192,66	<b>7. Contas non orzamentarias</b>	<b>6.162.162,21</b>
b) <i>Adquisicións de inmovilizado</i>	291.226,83	a) <i>Acredores non orzamentarios</i>	6.153.099,01
c) <i>Cancelación de débedas</i>	0,00	b) <i>Debedores non orzamentarios</i>	9.063,20
d) <i>Adquisición de inversións financeiras a curto</i>	0,00	c) <i>Por adm.recursos de outros entes</i>	0,00
<b>8. Contas non orzamentarias</b>	<b>6.242.680,97</b>		
a) <i>Anticipos de tesourería</i>	0,00		
b) <i>Acredores non orzamentarios</i>	6.137.253,00		
c) <i>Debedores non orzamentarios</i>	105.427,97		
d) <i>Por administración de recursos de outros entes</i>	0,00		
<b>TOTAL PAGOS</b>	<b>33.717.906,21</b>	<b>TOTAL COBROS</b>	<b>33.757.283,19</b>
<b>SUPERÁVIT DE TESOURERÍA</b>	<b>39.376,98</b>	<b>DÉFICIT DE TESOURERÍA</b>	<b>0,00</b>

## 7. INFORMACIÓN SOBRE A EXECUCIÓN DO GASTO PÚBLICO

### 7.1. Modificacións de crédito

Información sobre:

- Créditos extraordinarios.
- Suplementos de crédito.
- Ampliacións de crédito.
- Transferencias de crédito.
- Incorporacións de remanentes de crédito.
- Créditos xerados por ingresos.
- Baixas por anulación e rectificación.
- Outras modificacións (incluirán os axustes que se deriven de prórrogas orzamentarias).

A información sobre aquelas modificacións que impliquen un incremento dos créditos iniciais, incluirán a súa forma de financiamento.

AGACAL elaborou o orzamento correspondente ao exercicio rematado ó 31 de decembro de 2021 tendo en conta a natureza económica dos ingresos e dos gastos, así como as finalidades e obxectivos que se propoñen conseguir. O citado orzamento é público, único e equilibrado. A súa estrutura e o seu sistema contable axústanse ás normas que con carácter xeral se establecen para o sector público a efectos de normalización contable.

Os créditos iniciais son os asignados a cada partida orzamentaria no presuposto aprobado para cada exercicio nos orzamentos xerais da Comunidade Autónoma. Os créditos definitivos veñen determinados polos créditos iniciais aumentados ou diminuídos como consecuencia de modificacións orzamentarias que se realizan conforme ó disposto no Decreto Legislativo 1/1999 do 7 de outubro, polo que se aproba o texto refundido da Lei de Réxime Financeiro e Orzamentario de Galicia.

CONTABILIDADE PRESUPOSTARIA – ESTADO DE EXECUCIÓN – EXERCICIO CORRENTE  
POR SUBCONCEPTO

Data dende: 01/01/2021 Data ata: 31/12/2021

EXERCICIO CONTABLE: 2021

SECCION: 14 AXENCIA GALEGA DE CALIDADE ALIMENTARIA  
SERVIZO: A2 AXENCIA GALEGA DE CALIDADE ALIMENTARIA  
PROGRAMA: 422L CAPACITACIÓN E EXTENSIÓN AGROFORESTAL

CLASIF. ECON O	CRÉDITOS EXTRAORD.	SUPLEMENTOS	AMPLIACIÓNS	TRANSFER. POSITIVAS	TRANSFER. NEGATIVAS	INCORPORACIÓ	XERACIÓNS	ADSCRICIÓNS	BAIXAS	TOTAL
120.20	0,00	0,00	107.120,51	0,00	0,00	0,00	0,00	0,00	48.896,72	58.223,79
130.00	0,00	0,00	0,00	0,00	74.650,05	0,00	0,00	0,00	122.278,36	-196.928,41
130.01	0,00	0,00	0,00	0,00	3.403,48	0,00	0,00	0,00	0,00	-3.403,48
130.02	0,00	0,00	0,00	0,00	0,00	0,00	0,00	0,00	2.962,81	-2.962,81
130.08	0,00	0,00	0,00	0,00	67,40	0,00	0,00	0,00	0,00	-67,40
131.00	0,00	0,00	0,00	53.872,84	0,00	0,00	0,00	0,00	22.459,84	31.413,00
133.00	0,00	0,00	0,00	15.597,08	0,00	0,00	0,00	0,00	315,49	15.281,59
133.01	0,00	0,00	0,00	3.403,48	0,00	0,00	0,00	0,00	0,00	3.403,48
133.02	0,00	0,00	0,00	5.160,60	0,00	0,00	0,00	0,00	0,00	5.160,60
133.08	0,00	0,00	0,00	86,93	0,00	0,00	0,00	0,00	0,00	86,93
160.00	0,00	0,00	0,00	0,00	0,00	0,00	0,00	0,00	54.218,63	-54.218,63
160.33	0,00	0,00	0,00	0,00	0,00	0,00	0,00	0,00	92,88	-92,88
227.00	0,00	0,00	0,00	0,00	0,00	0,00	0,00	0,00	2.028,94	-2.028,94
229	0,00	0,00	0,00	0,00	0,00	0,00	0,00	0,00	2.032,80	-2.032,80
480.0	0,00	0,00	6.720,00	0,00	0,00	0,00	0,00	0,00	0,00	6.720,00
640.0	0,00	0,00	0,00	0,00	0,00	0,00	0,00	0,00	496.490,73	-496.490,73
640.1	0,00	0,00	0,00	0,00	0,00	0,00	0,00	0,00	1.511.202,11	-1.511.202,11
<b>TOTAL</b>	<b>0,00</b>	<b>0,00</b>	<b>113.840,51</b>	<b>78.120,93</b>	<b>78.120,93</b>	<b>0,00</b>	<b>0,00</b>	<b>0,00</b>	<b>2.262.979,31</b>	<b>-2.149.138,80</b>

AXENCIA GALEGA DE CALIDADE ALIMENTARIA  
CONTABILIDADE PRESUPOSTARIA – ESTADO DE EXECUCIÓN – EXERCICIO CORRENTE  
POR SUBCONCEPTO

Data dende: 01/01/2021 Data ata: 31/12/2021

EXERCICIO CONTABLE: 2021

SECCION: 14 AXENCIA GALEGA DE CALIDADE ALIMENTARIA  
SERVIZO: A2 AXENCIA GALEGA DE CALIDADE ALIMENTARIA  
PROGRAMA: 422M ENSEÑANZA SECUNDARIA , FORMACIÓN PROFESIONAL E OUTRAS ENSEÑANZAS

CLASIF. ECON O	CRÉDITOS EXTRAORD.	SUPLEMENTOS	AMPLIACIÓNS	TRANSFER. POSITIVAS	TRANSFER. NEGATIVAS	INCORPORACIÓN	XERACIÓNS	ADSCRICIÓNS	BAIXAS	TOTAL
481.1	0,00	0,00	0,00	0,00	0,00	27.766,00	0,00	0,00	0,00	27.766,00
622.0	0,00	0,00	0,00	0,00	0,00	0,00	0,00	0,00	78.019,25	-78.019,25
623.0	0,00	0,00	0,00	0,00	0,00	0,00	0,00	0,00	64.121,91	-64.121,91
624.0	0,00	0,00	0,00	0,00	0,00	0,00	0,00	0,00	26.129,96	-26.129,96
781.0	0,00	0,00	0,00	0,00	0,00	0,00	0,00	0,00	82,58	-82,58
<b>TOTAL</b>	<b>0,00</b>	<b>0,00</b>	<b>0,00</b>	<b>0,00</b>	<b>0,00</b>	<b>27.766,00</b>	<b>0,00</b>	<b>0,00</b>	<b>168.353,70</b>	<b>-140.587,70</b>

CONTABILIDADE PRESUPOSTARIA – ESTADO DE EXECUCIÓN – EJERCICIO CORRENTE  
POR SUBCONCEPTO

Data dende: 01/01/2021 Data ata: 31/12/2021

EXERCICIO CONTABLE: 2021

SECCION: 14 AXENCIA GALEGA DE CALIDADE ALIMENTARIA

SERVIZO: A2 AXENCIA GALEGA DE CALIDADE ALIMENTARIA

PROGRAMA: 561A PLAN GALEGO DE INVESTIGACIÓN, DESENVOLVEMENTO E INNOVACIÓN TECNOLÓXICA

CLASIF. ECON O	CRÉDITOS EXTRAORD.	SUPLEMENTOS	AMPLIACIÓNS	TRANSFER. POSITIVAS	TRANSFER. NEGATIVAS	INCORPORACIÓ	XERACIÓNS	ADSCRICIÓNS	BAIXAS	TOTAL
120.00	0,00	0,00	0,00	0,00	0,00	0,00	0,00	0,00	63.166,88	-63.166,88
120.01	0,00	0,00	0,00	0,00	0,00	0,00	0,00	0,00	6.103,34	-6.103,34
121.08	0,00	0,00	0,00	3,70	0,00	0,00	0,00	0,00	0,00	3,70
130.00	0,00	0,00	0,00	0,00	7.701,32	0,00	0,00	0,00	595.275,86	-602.977,18
130.02	0,00	0,00	0,00	0,00	0,00	0,00	0,00	0,00	53.446,78	-53.446,78
131.00	0,00	0,00	11.748,65	0,00	0,00	182.490,49	37.220,69	0,00	14.963,80	216.496,03
131.12	0,00	0,00	0,00	0,00	0,00	33.097,42	7.949,52	0,00	118.019,51	-76.972,57
131.24	0,00	0,00	0,00	0,00	0,00	0,00	0,00	0,00	56.347,73	-56.347,73
133.00	0,00	0,00	0,00	5.345,39	0,00	0,00	0,00	0,00	1.432,03	3.913,36
133.01	0,00	0,00	0,00	724,10	0,00	0,00	0,00	0,00	79,75	644,35
133.02	0,00	0,00	0,00	258,03	0,00	0,00	0,00	0,00	0,00	258,03
133.05	0,00	0,00	0,00	375,00	0,00	0,00	0,00	0,00	0,00	375,00
133.08	0,00	0,00	0,00	16,92	0,00	0,00	0,00	0,00	0,00	16,92
150.00	0,00	0,00	0,00	978,18	0,00	0,00	0,00	0,00	163,03	815,15
160.00	0,00	0,00	3.916,22	0,00	0,00	56.669,47	12.406,90	0,00	79.251,13	-6.258,54
160.12	0,00	0,00	0,00	0,00	0,00	15.124,00	2.551,81	0,00	63.318,48	-45.642,67
200	0,00	0,00	425,00	0,00	0,00	0,00	0,00	0,00	0,00	425,00
204	0,00	0,00	0,00	0,00	0,00	0,00	0,00	0,00	679,05	-679,05
213	0,00	0,00	0,00	0,00	0,00	0,00	0,00	0,00	44.110,83	-44.110,83
220.00	0,00	0,00	2.696,50	0,00	0,00	0,00	0,00	0,00	0,00	2.696,50
221.00	0,00	0,00	39.792,50	0,00	0,00	0,00	0,00	0,00	5.610,34	34.182,16
221.99	0,00	0,00	1.599,73	0,00	0,00	0,00	0,00	0,00	29.184,57	-27.584,84
226.06	0,00	0,00	0,00	0,00	15.000,00	0,00	0,00	0,00	23.185,00	-38.185,00
226.99	0,00	0,00	400,00	0,00	0,00	0,00	0,00	0,00	4.931,16	-4.531,16
227.01	0,00	0,00	0,00	0,00	0,00	0,00	0,00	0,00	26.115,62	-26.115,62
227.06	0,00	0,00	11.475,00	0,00	0,00	0,00	0,00	0,00	15.000,00	-3.525,00
227.99	0,00	0,00	0,00	15.000,00	0,00	0,00	0,00	0,00	0,00	15.000,00
230	0,00	0,00	3.475,22	0,00	0,00	0,00	0,00	0,00	0,00	3.475,22
231	0,00	0,00	0,00	0,00	0,00	0,00	0,00	0,00	818,86	-818,86
300	0,00	0,00	0,00	0,00	0,00	0,00	0,00	0,00	16,20	-16,20
480.0	0,00	0,00	0,00	32.571,48	0,00	0,00	6.860,00	0,00	0,00	39.431,48
622.0	0,00	0,00	0,00	0,00	0,00	0,00	0,00	0,00	160.455,30	-160.455,30
623.0	0,00	0,00	0,00	0,00	0,00	0,00	0,00	0,00	98.160,52	-98.160,52
<b>625.0</b>	<b>0,00</b>	<b>0,00</b>	<b>0,00</b>	<b>0,00</b>	<b>0,00</b>	<b>0,00</b>	<b>0,00</b>	<b>0,00</b>	<b>30.597,46</b>	<b>-30.597,46</b>

AXENCIA GALEGA DE CALIDADE ALIMENTARIA  
CONTABILIDADE PRESUPOSTARIA – ESTADO DE EXECUCIÓN – EXERCICIO CORRENTE  
POR SUBCONCEPTO

Data dende: 01/01/2021 Data ata: 31/12/2021

EXERCICIO CONTABLE: 2021

SECCION: 14 AXENCIA GALEGA DE CALIDADE ALIMENTARIA

SERVIZO: A2 AXENCIA GALEGA DE CALIDADE ALIMENTARIA

PROGRAMA: 561A PLAN GALEGO DE INVESTIGACIÓN, DESENVOLVEMENTO E INNOVACIÓN TECNOLÓXICA

CLASIF. ECON O	CRÉDITOS EXTRAORD.	SUPLEMENTOS	AMPLIACIÓNS	TRANSFER. POSITIVAS	TRANSFER. NEGATIVAS	INCORPORACIÓN	XERACIÓNS	ADSCRICIÓNS	BAIXAS	TOTAL
626.0	0,00	0,00	420,00	0,00	0,00	0,00	0,00	0,00	63.276,35	-62.856,35
628.0	0,00	0,00	30.000,00	0,00	0,00	0,00	0,00	0,00	12.808,06	17.191,94
630.0	0,00	0,00	0,00	0,00	0,00	0,00	0,00	0,00	150.000,00	-150.000,00
632.0	0,00	0,00	120.000,00	0,00	0,00	0,00	0,00	0,00	57.872,27	62.127,73
640.0	0,00	0,00	19.025,00	0,00	0,00	53.498,95	0,00	0,00	393.929,06	-321.405,11
640.00	0,00	0,00	0,00	0,00	0,00	0,00	0,00	0,00	1.856,26	-1.856,26
640.01	0,00	0,00	0,00	0,00	0,00	0,00	0,00	0,00	89.503,94	-89.503,94
640.1	0,00	0,00	35.513,21	0,00	0,00	0,00	0,00	0,00	35.513,21	0,00
640.2	0,00	0,00	0,00	0,00	0,00	0,00	0,00	0,00	6.639,74	-6.639,74
640.3	0,00	0,00	0,00	0,00	0,00	0,00	0,00	0,00	9.230,71	-9.230,71
640.4	0,00	0,00	0,00	0,00	32.571,48	161.945,62	10.571,20	0,00	0,00	139.945,34
640.5	0,00	0,00	0,00	0,00	0,00	38.665,49	160.659,14	0,00	0,00	199.324,63
640.6	0,00	0,00	0,00	0,00	0,00	185.606,91	0,00	0,00	0,00	185.606,91
640.8	0,00	0,00	0,00	0,00	0,00	0,00	0,00	0,00	70.120,00	-70.120,00
641.0	0,00	0,00	0,00	0,00	0,00	0,00	0,00	0,00	374,72	-374,72
641.2	0,00	0,00	0,00	0,00	0,00	0,00	0,00	0,00	90.755,15	-90.755,15
743.19	0,00	0,00	0,00	0,00	0,00	0,00	0,00	0,00	37,94	-37,94
770.0	0,00	0,00	0,00	0,00	0,00	619.190,56	0,00	0,00	174.643,80	444.546,76
781.1	0,00	0,00	0,00	0,00	0,00	17.409,60	0,00	0,00	0,00	17.409,60
952	0,00	0,00	0,31	0,00	0,00	0,00	0,00	0,00	598,20	-597,89
<b>TOTAL</b>	<b>0,00</b>	<b>0,00</b>	<b>280.487,34</b>	<b>55.272,80</b>	<b>55.272,80</b>	<b>1.363.698,51</b>	<b>238.219,26</b>	<b>0,00</b>	<b>2.647.592,64</b>	<b>-765.187,53</b>

AXENCIA GALEGA DE CALIDADE ALIMENTARIA  
CONTABILIDADE PRESUPOSTARIA – ESTADO DE EXECUCIÓN – EXERCICIO CORRENTE  
POR SUBCONCEPTO

Data dende: 01/01/2021 Data ata: 31/12/2021

EXERCICIO CONTABLE: 2021

SECCION: 14 AXENCIA GALEGA DE CALIDADE ALIMENTARIA  
SERVIZO: A2 AXENCIA GALEGA DE CALIDADE ALIMENTARIA  
PROGRAMA: 581A ELABORACIÓN E DIFUSIÓN ESTATÍSTICA

CLASIF. ECON 0	CRÉDITOS EXTRAORD.	SUPLEMENTOS	AMPLIACIÓNS	TRANSFER. POSITIVAS	TRANSFER. NEGATIVAS	INCORPORACIÓN	XERACIÓNS	ADSCRICIÓNS	BAIXAS	TOTAL
640.0	0,00	0,00	0,00	0,00	0,00	0,00	77.589,44	0,00	103.722,13	-26.132,69
<b>TOTAL</b>	<b>0,00</b>	<b>0,00</b>	<b>0,00</b>	<b>0,00</b>	<b>0,00</b>	<b>0,00</b>	<b>77.589,44</b>	<b>0,00</b>	<b>103.722,13</b>	<b>-26.132,69</b>



CONTABILIDADE PRESUPOSTARIA – ESTADO DE EXECUCIÓN – EXERCICIO CORRENTE  
POR SUBCONCEPTO

Data dende: 01/01/2021 Data ata: 31/12/2021

EXERCICIO CONTABLE: 2021

SECCION: 14 AXENCIA GALEGA DE CALIDADE ALIMENTARIA  
SERVIZO: A2 AXENCIA GALEGA DE CALIDADE ALIMENTARIA  
PROGRAMA: 713D MELLORA DA CALIDADE NA PRODUCCIÓN AGROALIMENTARIA

CLASIF. ECON O	CRÉDITOS EXTRAORD.	SUPLEMENTOS	AMPLIACIÓNS	TRANSFER. POSITIVAS	TRANSFER. NEGATIVAS	INCORPORACIÓN	XERACIÓNS	ADSCRICIÓNS	BAIXAS	TOTAL
120.00	0,00	0,00	0,00	0,00	0,00	0,00	0,00	0,00	17.442,26	-17.442,26
120.01	0,00	0,00	0,00	0,00	0,00	0,00	0,00	0,00	9.485,64	-9.485,64
120.03	0,00	0,00	0,00	0,00	0,00	0,00	0,00	0,00	12.738,34	-12.738,34
120.05	0,00	0,00	0,00	0,00	0,00	0,00	0,00	0,00	5.343,11	-5.343,11
121.00	0,00	0,00	0,00	0,00	0,00	0,00	0,00	0,00	23.649,32	-23.649,32
121.01	0,00	0,00	0,00	0,00	0,00	0,00	0,00	0,00	32.742,54	-32.742,54
160.00	0,00	0,00	0,00	0,00	0,00	0,00	0,00	0,00	1.910,57	-1.910,57
481.1	0,00	0,00	0,00	0,00	0,00	0,00	0,00	0,00	10.973,65	-10.973,65
640.1	0,00	0,00	750.000,00	0,00	0,00	0,00	0,00	0,00	33.542,89	716.457,11
770.1	0,00	0,00	0,00	0,00	0,00	0,00	0,00	0,00	35.284,93	-35.284,93
781.0	0,00	0,00	0,00	0,00	0,00	87.124,72	0,00	0,00	700.983,05	-613.858,33
<b>TOTAL</b>	<b>0,00</b>	<b>0,00</b>	<b>750.000,00</b>	<b>0,00</b>	<b>0,00</b>	<b>87.124,72</b>	<b>0,00</b>	<b>0,00</b>	<b>884.096,30</b>	<b>-46.971,58</b>

CONTABILIDADE PRESUPOSTARIA – ESTADO DE EXECUCIÓN – EXERCICIO CORRENTE  
POR SUBCONCEPTO

Data dende: 01/01/2021 Data ata: 31/12/2021

EXERCICIO CONTABLE: 2021

SECCION: --

SERVIZO: --

PROGRAMA: ----

CLASIF.ECON O	CRÉDITOS EXTRAORD.	SUPLEMENTOS	AMPLIACIÓNS	TRANSFER. POSITIVAS	TRANSFER. NEGATIVAS	INCORPORACIÓN	XERACIÓNS	ADSCRICIÓNS	BAIXAS	TOTAL
---,--	0,00	0,00	1.144.327,85	133.393,73	133.393,73	1.478.589,23	315.808,70	0,00	6.066.744,08	-3.128.018,30

## 7.2. Remanente de crédito

A información sobre os remanentes de crédito comprometidos e non comprometidos, e remanentes de crédito incorporables e non incorporables do ano 2021, recóllense no cadro de LIQUIDACIÓN DO ORZAMENTO DE GASTOS 2021.

## 7.3. Clasificación funcional do gasto

Información sobre:

- Créditos iniciais.
- Modificacións de crédito.
- Créditos definitivos.
- Obrigas recoñecidas netas.
- Remanentes de crédito.
- Pagos.
- Obrigas pendentes de pago a 31 de decembro

O orzamento da Axencia no ano 2021 integra os seguintes programas:

- 422L Capacitación e extensión agroforestal
- 422M Ensinanza secundaria e formación profesional
- 561A Plan galego de investigación, desenvolvemento e innovación tecnolóxica
- 581A Elaboración e difusión estatística
- 713D Mellora da calidade na produción agroalimentaria

A información sobre a clasificación funcional do gasto recóllese no seguinte cadro:



LIQUIDACIÓN DO PRESUPOSTO DE GASTOS  
DESEÑO DOS PAGAMENTOS PRESUPOSTOS  
RESUME POR SUBFUNCIÓN

SUBFUNCIÓN 422 : ENSINO E FORMACIÓN

ATA DECEMBRO DE 2021

PROG.	DESCRICIÓN	OBRIGACIÓNS RECOÑECIDAS	PROPOSTAS DE PAGAMENTO	SALDO DE OBRIGACIÓNS	PAGAMENTOS ORDEADOS	PROPOSTAS PENDENTES DE ORDEAR	PAGADOS	ORDES DE PAG. PENDENTES
L	CAPACITACIÓN E EXTENSIÓN AGRO	7.045.777,22	7.045.777,22	0,00	7.023.352,98	22.424,24	7.023.352,98	0,00
M	ENSINANZA SECUNDARIA , F. P.	507.825,32	507.825,32	0,00	260.918,30	246.907,02	260.918,30	0,00
	<b>TOTAL</b>	<b>7.553.602,54</b>	<b>7.553.602,54</b>	<b>0,00</b>	<b>7.284.271,28</b>	<b>269.331,26</b>	<b>7.284.271,28</b>	<b>0,00</b>



LIQUIDACIÓN DO PRESUPOSTO DE GASTOS  
LIQUIDACIÓN DO ESTADO DE GASTOS  
RESUME POR SUBFUNCION

SUBFUNCION 422 : ENSINO E FORMACIÓN

ATA DECEMBRO DE 2021

PROG.	DESCRICIÓN	CRÉDITOS PRESUPUESTARIOS			OBRIGAS REC. NETAS	REMANENTES DE CRÉDITO	
		INICIAIS	MODIFICACIÓN	DEFINITIVOS		COMPROMETIDO	NON COMPROMETIDO
L	CAPACITACIÓN E EXTENSIÓN AGROFOREST	10.229.377,00	-2.518.616,34	7.710.760,66	7.045.777,22	204.323,91	460.659,53
M	ENSINANZA SECUNDARIA , F. P. E OTR	712.489,00	-98.587,70	613.901,30	507.825,32	106.075,98	0,00
	<b>TOTAL</b>	<b>10.941.866,00</b>	<b>-2.617.204,04</b>	<b>8.324.661,96</b>	<b>7.553.602,54</b>	<b>310.399,89</b>	<b>460.659,53</b>

LIQUIDACIÓN DO PRESUPOSTO DE GASTOS  
DESENROLO DOS PAGAMENTOS PRESUPOSTOS  
RESUME POR SUBFUNCION

SUBFUNCION 56 I : INVESTIGACIÓN, DESENVOLVEMENTO E INNOVAC

ATA DECEMBRO DE 2021

PROG.	DESCRIPCIÓN	OBRIGACIÓNS RECOÑECIDAS	PROPOSTAS DE PAGAMENTO	SALDO DE OBRIGACIÓNS	PAGAMENTOS ORDEADOS	PROPOSTAS PENDENTES DE ORDEAR	PAGADOS	ORDES DE PAG. PENDENTES
A	PLAN GALEGO DE INVESTIGACIÓN	14.732.195,75	14.732.195,75	0,00	13.668.441,96	1.063.753,79	13.668.441,96	0,00
	<b>TOTAL</b>	<b>14.732.195,75</b>	<b>14.732.195,75</b>	<b>0,00</b>	<b>13.668.441,96</b>	<b>1.063.753,79</b>	<b>13.668.441,96</b>	<b>0,00</b>



LIQUIDACIÓN DO PRESUPOSTO DE GASTOS  
LIQUIDACIÓN DO ESTADO DE GASTOS  
RESUME POR SUBFUNCION

SUBFUNCION 561 : INVESTIGACIÓN, DESENVOLVEMENTO E INNOVAC

ATA DECEMBRO DE 2021

PROG.	DESCRICIÓN	CRÉDITOS PRESUPUESTARIOS			OBRIGAS REC. NETAS	REMANENTES DE CRÉDITO	
		INICIAIS	MODIFICACIÓN	DEFINITIVOS		COMPROMETIDO	NON COMPROMETIDO
A	PLAN GALEGO DE INVESTIGACIÓN INNOV.	22.962.360,00	-443.900,09	22.518.459,91	14.732.195,75	1.470.626,63	6.315.637,53
	<b>TOTAL</b>	<b>22.962.360,00</b>	<b>-443.900,09</b>	<b>22.518.459,91</b>	<b>14.732.195,75</b>	<b>1.470.626,63</b>	<b>6.315.637,53</b>

LIQUIDACIÓN DO PRESUPOSTO DE GASTOS  
DESENEOLO DOS PAGAMENTOS PRESUPOSTOS  
RESUME POR SUBFUNCION

SUBFUNCION 581 : SOPORTES ESTATÍSTICOS

ATA DECEMBRO DE 2021

PROG.	DESCRICIÓN	OBRIGACIÓNS RECOÑECIDAS	PROPOSTAS DE PAGAMENTO	SALDO DE OBRIGACIÓNS	PAGAMENTOS ORDEADOS	PROPOSTAS PENDENTES DE ORDEAR	PAGADOS	ORDES DE PAG. PENDENTES
A	ELABORACIÓN E DIFUSIÓN ESTATÍ	110.857,45	110.857,45	0,00	97.761,33	13.096,12	97.761,33	0,00
	<b>TOTAL</b>	<b>110.857,45</b>	<b>110.857,45</b>	<b>0,00</b>	<b>97.761,33</b>	<b>13.096,12</b>	<b>97.761,33</b>	<b>0,00</b>





**LIQUIDACIÓN DO PRESUPOSTO DE GASTOS**  
 DESENEROLO DOS PAGAMENTOS PRESUPOSTOS  
 RESUME POR SUBFUNCION

SUBFUNCION 713 : REFORMA DAS ESTRUTURAS AGRARIAS

ATA DECEMBRO DE 2021

PROG.	DESCRICIÓN	OBRIGACIÓNS RECOÑECIDAS	PROPOSTAS DE PAGAMENTO	SALDO DE OBRIGACIÓNS	PAGAMENTOS ORDEADOS	PROPOSTAS PENDENTES DE ORDEAR	PAGADOS	ORDES DE PAG. PENDENTES
D	MELLORA DA CALIDADE NA PRODUC	6.384.248,34	6.384.248,34	0,00	4.796.331,18	1.587.917,16	4.796.331,18	0,00
	<b>TOTAL</b>	<b>6.384.248,34</b>	<b>6.384.248,34</b>	<b>0,00</b>	<b>4.796.331,18</b>	<b>1.587.917,16</b>	<b>4.796.331,18</b>	<b>0,00</b>



## 7.4. Contratación Administrativa

Segundo a información recollida no módulo de contratos do sistema contable Xumco2, no ano 2021 adxudicáronse un total de 372 contratos, por un importe global de 3.524.912,36 euros (IVE non incluído).

Estes contratos tramitándose de acordo co disposto na Lei 9/2017, de 8 de marzo, de contratos do Sector Público.

Os expedientes de contratación adxudicados polo órgano de contratación Axencia Galega da Calidade Alimentaria (AGACAL) durante o exercicio 2021, según a forma de adxudicación e por tipo de contrato, son os seguintes (os importes preséntanse sen incluír o IVE) :

### 7.4.1. Contratación administrativa. Formas de adxudicación

TIPO DE CONTRATO	FORMAS DE ADXUDICACIÓN					TOTAL
	SUBASTA	CONCURSO ABERTO	NEGOCIADO	CONTRATO MENOR	OUTROS	
- De obras	0,00	0,00	0,00	246.228,77	0,00	246.228,77
- Privados	0,00	0,00	0,00	0,00	67.370,09	67.370,09
- De suministros	0,00	113.902,56	0,00	161.962,43	20.266,80	296.131,79
- De servizos	0,00	1.603.439,56	103.200,00	1.208.542,15	0,00	2.915.181,71
<b>TOTAL:</b>	<b>0,00</b>	<b>1.717.342,12</b>	<b>103.200,00</b>	<b>1.616.733,35</b>	<b>87.636,89</b>	<b>3.524.912,36</b>

### 7.4.2. Contratación administrativa. Situación dos contratos

TIPO DE CONTRATO	PENDENTE DE ADXUDICAR A 1 DE XANEIRO	CONVOCADO NO EXERCICIO	ADXUDICADO NO EXERCICIO	PENDENTE DE ADXUDICAR A 31 DE DECEMBRO
- De obras	0,00	246.228,77	246.228,77	0,00
- Privados	0,00	67.370,09	67.370,09	0,00
- De suministros	20.266,80	312.234,62	296.131,79	26.272,19
- De servizos	115.105,59	3.878.069,13	2.915.181,71	402.758,60
<b>TOTAL:</b>	<b>135.372,39</b>	<b>4.503.902,61</b>	<b>3.524.912,36</b>	<b>429.030,79</b>

Os adxudicatarios que superaron o 5% do importe total de contratación efectuada no ano 2021 foron os seguintes:

ADXUDICATARIO	ADXUDICADO	%
CANAL UNO DE COMUNICACION SL	574.216,51	16,29%
INSTITUTO MINUSVALIDO ASTUR SAL	233.713,76	6,63%
LIMPIEZAS COMPOSTELA SL	327.139,48	9,28%

## 7.5. Execución do gasto por proxectos

A continuación detallamos a execución da totalidade de proxectos que a AGACAL está desenvolvendo:

**CONTABILIDADE PRESUPOSTARIA – ESTADO DE EXECUCIÓN – EXERCICIO CORRENTE  
POR PROXECTO**

Data dende: 01/01/2021    Data ata: 31/12/2021

EXERCICIO CONTABLE: 2021

 SECCION: 14 AXENCIA GALEGA DE CALIDADE ALIMENTARIA  
 SERVIZO: A2 AXENCIA GALEGA DE CALIDADE ALIMENTARIA

PROXECTO	DESCRICIÓN	CRÉDITO VIXENTE	GASTOS AUTORIZADOS	GASTOS COMPROMETIDOS	OBRIGAS RECOÑECIDAS	PROPOSTAS DE PAGAMENTO
		RETENCIONS	SALDO DE CRÉDITO	SALDO DE AUTORIZACIONS	SALDO DE COMPROMISOS	SALDO DE OBRIGAS
2012 00027	GASTOS DE FUNCIONAMENTO DO LAFIGA	374.184,16 0,00	374.184,16 0,00	374.184,16 0,00	340.209,98 33.974,18	340.209,98 0,00
2013 00001	GASTO CORRENTE AGACAL	102.323,14 0,00	102.323,14 0,00	102.323,14 0,00	94.506,34 7.816,80	94.506,34 0,00
2014 00010	PROXECTO NA MELLORA DA XESTION E CERTIFI	339.613,88 0,00	339.613,88 0,00	339.613,88 0,00	315.370,07 24.243,81	315.370,07 0,00
2014 00013	PROXECTO ANALISIS SANIDADE VEXETAL	26.739,23 0,00	26.739,23 0,00	26.739,23 0,00	26.739,23 0,00	26.739,23 0,00
2014 00017	GASTO CORRENTE DA EVEGA	81.630,84 0,00	81.630,84 0,00	81.630,84 0,00	52.633,90 28.996,94	52.633,90 0,00
2014 00020	RTA2012-00021-C03-01	383,59 0,00	0,00 383,59	0,00 0,00	0,00 0,00	0,00 0,00
2014 00021	RTA2012-00065-C05-02	64,80 0,00	0,00 64,80	0,00 0,00	0,00 0,00	0,00 0,00
2014 00022	RTA2012-00090-C03-03	5,77 0,00	0,00 5,77	0,00 0,00	0,00 0,00	0,00 0,00
2014 00023	RTA2012-00100-00-00	3.791,38 0,00	0,00 3.791,38	0,00 0,00	0,00 0,00	0,00 0,00
2014 00024	RF2012-00027-C05-05	2,24 0,00	0,00 2,24	0,00 0,00	0,00 0,00	0,00 0,00
2014 00025	INFRAESTRUTURAS AGACAL	437.788,39 0,00	437.788,39 0,00	437.788,39 0,00	93.257,46 344.530,93	93.257,46 0,00
2014 00026	PROGRAMA DE RECURSOS FITOXEN FORESTAIS	370.999,34 0,00	270.698,09 100.301,25	270.698,09 0,00	186.413,24 84.284,85	186.413,24 0,00
2014 00028	GASTO CORRENTE DO CIAM	659.914,17 0,00	659.914,17 0,00	659.914,17 0,00	569.685,43 90.228,74	569.685,43 0,00
2014 00029	GASTO CORRENTE DO DEP CALIDADE DIF	62.487,95 0,00	62.487,95 0,00	62.487,95 0,00	44.477,09 18.010,86	44.477,09 0,00
2014 00611	CENTRO TECNOLOXICO DA CARNE	421.962,06 0,00	421.962,06 0,00	421.962,06 0,00	421.962,06 0,00	421.962,06 0,00
2014 00619	FUNDACIÓN ROF CODINA	35.000,00 0,00	35.000,00 0,00	35.000,00 0,00	35.000,00 0,00	35.000,00 0,00
2015 00001	RFP2013-00016-00-00	3.688,36 0,00	0,00 3.688,36	0,00 0,00	0,00 0,00	0,00 0,00

**CONTABILIDADE PRESUPOSTARIA – ESTADO DE EXECUCIÓN – EXERCICIO CORRENTE  
POR PROXECTO**

Data dende: 01/01/2021    Data ata: 31/12/2021

EXERCICIO CONTABLE: 2021

 SECCION: 14 AXENCIA GALEGA DE CALIDADE ALIMENTARIA  
 SERVIZO: A2 AXENCIA GALEGA DE CALIDADE ALIMENTARIA

PROXECTO	DESCRIPCIÓN	CRÉDITO VIXENTE	GASTOS AUTORIZADOS	GASTOS COMPROMETIDOS	OBRIGAS RECOÑECIDAS	PROPOSTAS DE PAGAMENTO
		RETENCIONS	SALDO DE CRÉDITO	SALDO DE AUTORIZACIONES	SALDO DE COMPROMISOS	SALDO DE OBRIGAS
2015 00004	PERS. INVESTIGADOR GRAO DOUTOR, INIA	390.465,96 35.206,75	313.085,12 42.174,09	313.085,12 0,00	313.085,12 0,00	313.085,12 0,00
2015 00005	WINETWORK Nº 652601	39.431,70 39.431,70	0,00 0,00	0,00 0,00	0,00 0,00	0,00 0,00
2015 00006	MODERNIZACIÓN CAPACIDADE TECNOLÓXICA DO	10.055,91 0,00	10.055,91 0,00	10.055,91 0,00	10.055,91 0,00	10.055,91 0,00
2015 00010	PROXECTO EUC2014 VITIS EUROPA	17.649,98 0,00	0,00 17.649,98	0,00 0,00	0,00 0,00	0,00 0,00
2015 00020	RTA2014-00013-00-00	614,50 0,00	0,00 614,50	0,00 0,00	0,00 0,00	0,00 0,00
2015 00021	RTA2014-00051-C04-01	20,59 0,00	0,00 20,59	0,00 0,00	0,00 0,00	0,00 0,00
2015 00022	RTA2014-00011-C06-02	163,61 0,00	0,00 163,61	0,00 0,00	0,00 0,00	0,00 0,00
2015 00023	RTA2014-00086-C03-03	4,02 0,00	0,00 4,02	0,00 0,00	0,00 0,00	0,00 0,00
2015 00024	RTA2014-00042-C02-01	2.561,22 0,00	0,00 2.561,22	0,00 0,00	0,00 0,00	0,00 0,00
2015 00025	RTA2014-00008-00-00	8,27 0,00	0,00 8,27	0,00 0,00	0,00 0,00	0,00 0,00
2015 00026	RTA2014-00009-00-00	132,05 0,00	0,00 132,05	0,00 0,00	0,00 0,00	0,00 0,00
2015 00630	INVESTIMENTOS NA MELLORA XENÉTICA FORES	50.000,00 0,00	50.000,00 0,00	50.000,00 0,00	50.000,00 0,00	50.000,00 0,00
2016 00008	GASTOS OPERATIVOS AGACAL-INVESTIGACION	7.024.854,60 0,00	7.024.854,60 0,00	7.024.854,60 0,00	7.021.379,12 3.475,48	7.021.379,12 0,00
2016 00217	PROXECTOS PILOTO	2.316.071,84 0,00	2.316.071,84 0,00	2.316.071,84 0,00	1.958.057,85 358.013,99	1.958.057,85 0,00
2016 00417	PROXECTOS DE GRUPOS OPERATIVOS DA AEI	772.947,32 0,00	772.947,32 0,00	772.947,32 0,00	642.990,66 129.956,66	642.990,66 0,00
2017 00005	CONTRATO BABCOCK	24.514,36 0,00	0,00 24.514,36	0,00 0,00	0,00 0,00	0,00 0,00
2018 00003	RTA2015-00058-C06-01	29.553,80 0,00	19.345,72 10.208,08	19.345,72 0,00	19.345,72 0,00	19.345,72 0,00

**CONTABILIDADE PRESUPOSTARIA – ESTADO DE EXECUCIÓN – EXERCICIO CORRENTE  
POR PROXECTO**

Data dende: 01/01/2021      Data ata: 31/12/2021

EXERCICIO CONTABLE: 2021

 SECCION: 14 AXENCIA GALEGA DE CALIDADE ALIMENTARIA  
 SERVIZO: A2 AXENCIA GALEGA DE CALIDADE ALIMENTARIA

PROXECTO	DESCRIPCIÓN	CRÉDITO VIXENTE	GASTOS AUTORIZADOS	GASTOS COMPROMETIDOS	OBRIGAS RECOÑECIDAS	PROPOSTAS DE PAGAMENTO
		RETENCIONES	SALDO DE CRÉDITO	SALDO DE AUTORIZACIONES	SALDO DE COMPROMISOS	SALDO DE OBRIGAS
2018 00005	FOLERPAS. XEADO LACTOFUNCIONAL	546,15 0,00	0,00 546,15	0,00 0,00	0,00 0,00	0,00 0,00
2018 00006	PROXECTO PILOTO PLANTAS VIDE	47,94 0,00	0,00 47,94	0,00 0,00	0,00 0,00	0,00 0,00
2018 00007	OBTENCIÓN DE INFUSIÓNS E ESENCIAS DE PRO	2,70 0,00	0,00 2,70	0,00 0,00	0,00 0,00	0,00 0,00
2018 00008	MELLORA DE CALIDADE DO QUEIXO	1.658,76 0,00	0,00 1.658,76	0,00 0,00	0,00 0,00	0,00 0,00
2018 00009	DAIRY4FUTURE	49.222,76 16.195,75	33.027,01 0,00	33.027,01 0,00	31.388,34 1.638,67	31.388,34 0,00
2018 00015	RTA2017-00042-C05-02	20.574,02 0,00	20.574,02 0,00	20.574,02 0,00	20.574,02 0,00	20.574,02 0,00
2018 00016	RTA2017-00012-C02-01	32.591,06 0,00	32.591,06 0,00	32.591,06 0,00	32.591,06 0,00	32.591,06 0,00
2018 00017	RTA2017-00010-C02-01	21.742,95 0,00	21.718,61 24,34	21.718,61 0,00	21.718,61 0,00	21.718,61 0,00
2018 00018	RTA2017-00081-C04-02.	27.154,29 0,00	26.741,58 412,71	26.741,58 0,00	26.741,58 0,00	26.741,58 0,00
2018 00022	EPYRIS SUDOE	38.873,10 5.568,81	33.304,29 0,00	33.304,29 0,00	33.304,29 0,00	33.304,29 0,00
2018 00056	PROXECTOS INNOVACIÓN	1.082.297,63 0,00	1.082.297,63 0,00	1.082.297,63 0,00	1.006.901,88 75.395,75	1.006.901,88 0,00
2018 00057	CONSULTORIA, ASISTENCIA E TRABALLOS TÉCN	820.801,06 0,00	820.801,06 0,00	820.801,06 0,00	756.589,71 64.211,35	756.589,71 0,00
2018 00058	PROXECTOS INVESTIGACIÓN AEI.2018	0,00 0,00	0,00 0,00	0,00 0,00	0,00 0,00	0,00 0,00
2018 00059	CONVENIO CONECTA PEME AHGAVES	7,32 0,00	0,00 7,32	0,00 0,00	0,00 0,00	0,00 0,00
2019 00001	GASTO CORRENTE CIF LOURIZÁN	278.648,38 0,00	278.648,38 0,00	278.648,38 0,00	241.415,31 37.233,07	241.415,31 0,00
2019 00004	PROGRAMA CONSOLIDACIÓN ES ESTRUTURACIÓN	34.476,68 0,00	34.476,68 0,00	34.476,68 0,00	34.476,68 0,00	34.476,68 0,00
2019 00005	GESTALAR - INTACTA _ Axudas Conecta PEME	28,71 0,00	0,00 28,71	0,00 0,00	0,00 0,00	0,00 0,00

**CONTABILIDADE PRESUPOSTARIA – ESTADO DE EXECUCIÓN – EXERCICIO CORRENTE  
POR PROXECTO**

Data dende: 01/01/2021      Data ata: 31/12/2021

EXERCICIO CONTABLE: 2021

SECCION: 14 AXENCIA GALEGA DE CALIDADE ALIMENTARIA

SERVIZO: A2 AXENCIA GALEGA DE CALIDADE ALIMENTARIA

PROXECTO	DESCRIPCIÓN	CRÉDITO VIXENTE	GASTOS AUTORIZADOS	GASTOS COMPROMETIDOS	OBRIGAS RECOÑECIDAS	PROPOSTAS DE PAGAMENTO
		RETENCIONS	SALDO DE CRÉDITO	SALDO DE AUTORIZACIONES	SALDO DE COMPROMISOS	SALDO DE OBRIGAS
2019 00006	TOPACIO - EXTRACO _ Axudas Conecta PEME	1,00 0,00	0,00 1,00	0,00 0,00	0,00 0,00	0,00 0,00
2019 00007	GESTALAR-ECOCELTA Axudas Conecta PEME	183,42 0,00	0,00 183,42	0,00 0,00	0,00 0,00	0,00 0,00
2020 00001	FORVALUE	37.831,80 35.800,74	2.031,06 0,00	2.031,06 0,00	2.031,06 0,00	2.031,06 0,00
2020 00002	SmartAgriHubs _ transformación dixital	46.500,00 5.801,68	40.698,32 0,00	40.698,32 0,00	40.698,32 0,00	40.698,32 0,00
2020 00004	INVESTIGACIÓN MELLORA XENÉTICA FORESTAL	46.426,04 0,00	46.426,04 0,00	46.426,04 0,00	16.940,00 29.486,04	16.940,00 0,00
2020 00005	VINIOT-SOE3/P2/E0911	74.706,95 44.530,04	30.176,91 0,00	30.176,91 0,00	30.176,91 0,00	30.176,91 0,00
2020 00006	LEITE DE PASTOREO EN GALICIA: TECNOLOXÍA	12.993,87 0,00	11.099,94 1.893,93	11.099,94 0,00	11.099,94 0,00	11.099,94 0,00
2020 00007	Cultivo Ecolóxico de Trigo Autóctono	12.302,89 0,00	11.357,12 945,77	11.357,12 0,00	11.357,12 0,00	11.357,12 0,00
2020 00008	GREENALIA: Plan Centaurea Ultraeiae	51.715,22 0,00	27.627,91 24.087,31	27.627,91 0,00	27.627,91 0,00	27.627,91 0,00
2020 00009	GASTOS EXTRAORDINARIOS COVID-19	815,43 0,00	569,43 246,00	569,43 0,00	569,43 0,00	569,43 0,00
2020 00010	CONV.COLABOR.EMPRESAS E AXENTES SOCIAIS	15.342,86 0,00	14.923,28 419,58	14.923,28 0,00	14.923,28 0,00	14.923,28 0,00
2020 00011	G.O. PILOTO FEADER 2020/A	104.474,98 0,00	88.046,66 16.428,32	88.046,66 0,00	88.046,66 0,00	88.046,66 0,00
2021 00001	ACTIVIDADES E INVESTIMENTOS PARA CONTROL	21.059,85 0,00	21.059,85 0,00	21.059,85 0,00	21.059,85 0,00	21.059,85 0,00
2021 00002	ESPELLO DO RURAL GALEGO -SERGUDE	3.200.000,00 3.149.664,00	50.336,00 0,00	50.336,00 0,00	13.915,00 36.421,00	13.915,00 0,00
2021 00003	OPTIMIZACIÓN INSTALACIÓNS DO CIAM	2.000.000,00 1.897.292,49	102.707,51 0,00	102.707,51 0,00	0,00 102.707,51	0,00 0,00
2021 00004	Deseño CFEA Espello do Rural	800.000,00 800.000,00	0,00 0,00	0,00 0,00	0,00 0,00	0,00 0,00
2021 00005	Grupo Operativo FORESCelta	18.974,24 14.839,81	4.134,43 0,00	4.134,43 0,00	4.134,43 0,00	4.134,43 0,00



AXENCIA GALEGA DE CALIDADE ALIMENTARIA  
CONTABILIDADE PRESUPOSTARIA – ESTADO DE EXECUCIÓN – EXERCICIO CORRENTE  
POR PROXECTO

Data dende: 01/01/2021 Data ata: 31/12/2021

EXERCICIO CONTABLE: 2021

SECCION: 14 AXENCIA GALEGA DE CALIDADE ALIMENTARIA  
SERVIZO: A2 AXENCIA GALEGA DE CALIDADE ALIMENTARIA

PROXECTO	DESCRICIÓN	CRÉDITO VIXENTE	GASTOS AUTORIZADOS	GASTOS COMPROMETIDOS	OBRIGAS RECOÑECIDAS	PROPOSTAS DE PAGAMENTO
		RETENCIONS	SALDO DE CRÉDITO	SALDO DE AUTORIZACIONES	SALDO DE COMPROMISOS	SALDO DE OBRIGAS
2021 00006	Grupo Operativo ACREMA. Adaptación da ac	12.446,50 546,50	11.900,00 0,00	11.900,00 0,00	11.900,00 0,00	11.900,00 0,00
2021 00008	ENFIRE NW PID2020-116494RR-C42	10.571,20 0,00	6.563,04 4.008,16	6.563,04 0,00	6.563,04 0,00	6.563,04 0,00
2021 00009	DELAGRO: MELLORA DO PROGRAMA DE FERTILIZ	12.262,49 0,00	0,00 12.262,49	0,00 0,00	0,00 0,00	0,00 0,00
2021 00010	TALENTO SENIOR	0,00 0,00	0,00 0,00	0,00 0,00	0,00 0,00	0,00 0,00
2021 00011	G.O. PILOTO FEADER 2021/A	31.548,63 0,00	30.282,14 1.266,49	30.282,14 0,00	30.282,14 0,00	30.282,14 0,00
<b>TOTAL</b>		<b>22.518.459,91</b> <b>6.044.878,27</b>	<b>16.202.822,38</b> <b>270.759,26</b>	<b>16.202.822,38</b> <b>0,00</b>	<b>14.732.195,75</b> <b>1.470.626,63</b>	<b>14.732.195,75</b> <b>0,00</b>

## 7.6. Transferencias e subvencións concedidas

### 7.6.1. Transferencias Correntes

PROGRAMA	CÓDIGO PROXECTO	EXPLICACIÓN	IMPORTE CONCEDIDO PENDENTE DE LIQUIDAR A 1 DE XANEIRO	IMPORTE CONCEDIDO NO EXERCICIO	IMPORTE LIQUIDADO NO EXERCICIO	IMPORTE CONCEDIDO PENDENTE DE LIQUIDAR A 31 DE DECEMBRO	REINTEGROS
561A	2014-00611	TRANSFERENCIAS CORRENTES DE FINANCIAMENTO Á FUNDACIÓN CENTRO TECNOLÓXICO DA CARNE (CTC)	19.383,30	400.000,00	419.383,30	0,00	0,00
561A	2014-00619	TRANSFERENCIAS CORRENTES DE FINANCIAMENTO A ROF CODINA	2.673,64	35.000,00	37.673,64	0,00	0,00
422L	2021-00007	CONVENIO ERASMUS FERNANDO ABA NEGRO	0,00	1.400,00	0,00	1.400,00	0,00
422M	2011-00736	CONVENIO FUNDACIÓN MONTE GOZO	0,00	27.766,00	27.766,00	0,00	0,00
			<b>22.056,94</b>	<b>464.166,00</b>	<b>484.822,94</b>	<b>1.400,00</b>	<b>0,00</b>

### 7.6.2. Transferencias de Capital

PROGRAMA	CÓDIGO PROXECTO	EXPLICACIÓN	IMPORTE CONCEDIDO PENDENTE DE LIQUIDAR A 1 DE XANEIRO	IMPORTE CONCEDIDO NO EXERCICIO	IMPORTE LIQUIDADO NO EXERCICIO	IMPORTE CONCEDIDO PENDENTE DE LIQUIDAR A 31 DE DECEMBRO	REINTEGROS
561A	2014-00611	TRANSFERENCIAS FINANCIAMENTO CAPITAL Á FUNDACIÓN CENTRO TECNOLÓXICO DA CARNE (CTC)	0,00	21.962,06	21.962,06	0,00	0,00
422M	2011-00736	CONVENIO FUNDACIÓN MONTE GOZO	0,00	41.917,42	41.917,42	0,00	0,00
			<b>0,00</b>	<b>63.879,48</b>	<b>63.879,48</b>	<b>0,00</b>	<b>0,00</b>

### 7.6.3. Subvencións Correntes

PROGRAMA	CÓDIGO PROXECTO	EXPLICACIÓN	CONDICIÓNS OU REQUISITOS DAS SUBVENCIÓNS CONCEDIDAS	GRADO DE VERIFICACIÓN DAS MESMAS	IMPORTE CONCEDIDO PENDENTE DE LIQUIDAR A 1 DE XANEIRO	IMPORTE CONCEDIDO NO EXERCICIO	IMPORTE LIQUIDADO NO EXERCICIO	IMPORTE CONCEDIDO PENDENTE DE LIQUIDAR A 31 DE DECEMBRO	REINTEGROS
713D	2012-00770	PAGO DE GASTOS DE FUNCIONAMENTO A DIVERSOS CONSELLOS REGULADORES	Existe un acordo do consello da Xunta anual no que se fixan as condicións de repartición e xustificación das axudas.	Control administrativo do 100% solicitudes	0,00	577.026,35	577.026,35	0,00	0,00
561A	2015-00004	MATRÍCULA-TITORÍA DOUTORAMENTO	Ordes polas que se aproban as bases reguladoras para a concesión de axudas públicas no marco do Programa Estatal de Promoción do Talento e a súa Empregabilidade en I+D+i do Plan Estatal de Investigación Científica e Técnica e de Innovación desenvolvidas polas diferentes convocatorias	Certificación de gasto	0,00	2.263,16	206,54	2.056,62	0,00
					0,00	579.289,51	577.232,89	2.056,62	0,00

#### 7.6.4. Subvencións de Capital

PROGRAMA	CÓDIGO PROXECTO	EXPLICACIÓN	CONDICIÓNS OU REQUISITOS DAS SUBVENCIÓNS CONCEDIDAS	GRADO DE VERIFICACIÓN DAS MESMAS	IMPORTE CONCEDIDO PENDENTE DE LIQUIDAR A 1 DE XANEIRO	IMPORTE CONCEDIDO NO EXERCICIO	IMPORTE LIQUIDADO NO EXERCICIO	IMPORTE CONCEDIDO PENDENTE DE LIQUIDAR A 31 DE DECEMBRO	REINTEGROS
713D	2011-00765	AXUDAS PROGRAMAS DE CONTROL DA CALIDADE DOS CCRR	A norma de convocatoria fixa as condicións para a solicitude e xustificación da axuda	Control administrativo do 100% solicitudes	0,00	364.733,73	364.733,73	0,00	0,00
713D	2016-00192	PRODUTORES. AXUDAS PARTICIPANTES PROGRAMAS CALIDADE	A norma de convocatoria fixa as condicións para a solicitude e xustificación da axuda	Control administrativo do 100% solicitudes	0,00	159.337,58	159.337,58	0,00	0,00
713D	2016-00194	AXUDAS INFORMACION/PROMOCION A GRUPOS PRODUTORES DE MERCADO INTERIOR	A norma de convocatoria fixa as condicións para a solicitude e xustificación da axuda	Control administrativo do 100% solicitudes	0,00	2.704.225,51	2.704.225,51	0,00	0,00
561A	2016-00217	ORDE AXUDAS PARA APOIO DE PROXECTOS PILOTO PARA O DESENV. DE NOVOS PRODUTOS, PRÁCTICAS, PROCESOS (MR331A)	A norma de convocatoria fixa as condicións para a solicitude e xustificación da axuda	Control administrativo do 100% solicitudes	0,00	1.950.471,16	1.214.175,45	736.295,71	0,00
561A	2016-00417	ORDE AXUDAS PARA A EXECUCIÓN DE PROXECTOS DOS GRUPOS OPERATIVOS DA ASOCIACIÓN EUROPEA DA INNOVACIÓN (AEI) (MR331B)	A norma de convocatoria fixa as condicións para a solicitude e xustificación da axuda	Control administrativo do 100% solicitudes	0,00	459.909,63	459.909,63	0,00	0,00
					<b>0,00</b>	<b>5.638.677,61</b>	<b>4.902.381,90</b>	<b>736.295,71</b>	<b>0,00</b>

### 7.7. Persoal

PERSONAL	Nº PERCEPTORES	IMPORTES
- Altos cargos	1	58.026,08
- Persoal funcionario	140	5.103.213,70
- Persoal laboral	186	4.863.421,64

### 7.8. Acredores por operacións pendentes de aplicar a orzamento

A 31 de decembro existen os seguintes acredores por operacións pendentes de aplicar a orzamento:

CLASIFICACIÓN ECONÓMICA	EXPLICACIÓN	IMPORTE	IMPORTE LIQUIDADO NO EJERCICIO	IMPORTE PENDENTE DE LIQUIDAR A 31 DE DECEMBRO
22	MATERIAL, SUBMINISTRACIÓNS E OUTROS	26.246,30	0,00	26.246,30
48	TRANSFERENCIAS CORRENTES A FAMILIAS E INSTITUCIÓNS SEN FINS LUCRATIVOS	214,79	0,00	214,79
77	TRANSFERENCIAS DE CAPITAL A EMPRESAS PRIVADAS	470.657,50	0,00	470.657,50
		497.118,59	0,00	497.118,59

### 7.9. Anticipos de tesourería

Non existen anticipos de tesourería.

### 7.10. Obrigas de orzamentos pechados

Información para cada exercicio, como mínimo co mesmo nivel de desagregación que presentou o estado de liquidación correspondente.

CLASIF. EC.	EXPLICACIÓN	OBRIGAS PENDENTES DE PAGO A 1 DE XANEIRO	RECTIF. SALDO ENTRANTE E ANULACIÓNS	TOTAL OBRIGAS	PAGOS REALIZADOS	OBRIGAS PENDENTES DE PAGO A 31 DE DECEMBRO
20	ALUGAMENTOS E CANONS	1.272,19	0,00	1.272,19	1.272,19	0,00
21	REPARACIÓNS, MANTEMENTO E CONSERVACIÓN	43.486,74	0,00	43.486,74	43.486,74	
22	MATERIAL, SUBMINISTRACIÓNS E OUTROS	139.828,71	0,00	139.828,71	139.828,71	0,00
23	INDEMNIZACIÓNS POR RAZÓNS DO SERVIZO	183,43	0,00	183,43	183,43	0,00
44	TRANSFERENCIAS A SOCIEDADES PÚBLICAS E OUTROS ENTES	22.056,94	0,00	22.056,94	22.056,94	
62	INVESTIMENTO NOVO ASOCIADO AO FUNCIONAMENTO OPERATIVO DOS	73.591,75	0,00	73.591,75	73.591,75	0,00
63	INVESTIMENTO DE REPOSICIÓN ASOCIADO AO FUNCIONAMENTO OPERATIVO	217.635,08	0,00	217.635,08	217.635,08	0,00
64	GASTOS EN INVESTIMENTOS DE CARACTER INMATERIAL	817.965,27	0,00	817.965,27	817.965,27	
77	TRANSFERENCIAS DE CAPITAL A EMPRESAS PRIVADAS	312.399,38	0,00	312.399,38	312.399,38	0,00
		1.628.419,49	0,00	1.628.419,49	1.628.419,49	0,00

### 7.11. Compromisos de gastos con cargo a orzamentos de exercicios posteriores



CONTA XERAL  
ESTADO DOS COMPROMISOS DE GASTOS (EXERCICIOS FUTUROS)

SECCION 14 : AXENCIA GALEGA DE CALIDADE ALIMENTARIA  
SERVIZO A2 : AXENCIA GALEGA DE CALIDADE ALIMENTARIA  
PROGRAMA 422L: CAPACITACIÓN E EXTENSIÓN AGROFORESTAL

ATA 2022

CA. AR.	DESCRICIÓN	COMPROMISOS DE GASTOS ADQUIRIDOS CON CARGO AO EXERCICIO DO:				
		2022	2023	2024	2025	ANOS SUCEIVOS
2	GASTOS EN BENS CORRENTES E SERVIZO					
2	MATERIAL, SUBMINISTRACIÓNS E OUTROS	252.304,95	77.308,99	0,00	0,00	0,00
	<b>TOTAL CAPITULO</b>	<b>252.304,95</b>	<b>77.308,99</b>	<b>0,00</b>	<b>0,00</b>	<b>0,00</b>
	<b>TOTAL</b>	<b>252.304,95</b>	<b>77.308,99</b>	<b>0,00</b>	<b>0,00</b>	<b>0,00</b>



CONTA XERAL  
ESTADO DOS COMPROMISOS DE GASTOS (EXERCICIOS FUTUROS)

SECCION 14 : AXENCIA GALEGA DE CALIDADE ALIMENTARIA  
SERVIZO A2 : AXENCIA GALEGA DE CALIDADE ALIMENTARIA  
PROGRAMA 561A: PLAN GALEGO DE INVESTIGACIÓN INNOV. DESE

ATA 2022

CA. AR.	DESCRICIÓN	COMPROMISOS DE GASTOS ADQUIRIDOS CON CARGO AO EXERCICIO DO:				
		2022	2023	2024	2025	ANOS SUCESIVOS
2	GASTOS EN BENS CORRENTES E SERVIZO					
0	ALUGAMENTOS E CANONS	1.171,25	0,00	0,00	0,00	0,00
2	MATERIAL, SUBMINISTRACIÓNS E OUTROS	588.949,39	166.245,05	10.104,87	0,00	0,00
	<b>TOTAL CAPITULO</b>	<b>590.120,64</b>	<b>166.245,05</b>	<b>10.104,87</b>	<b>0,00</b>	<b>0,00</b>
3	GASTOS FINANCEIROS					
0	DÉBEDA PÚBLICA E PRÉSTAMOS	169,20	114,59	59,69	4,51	0,00
	<b>TOTAL CAPITULO</b>	<b>169,20</b>	<b>114,59</b>	<b>59,69</b>	<b>4,51</b>	<b>0,00</b>
6	INVESTIMENTOS REAIS					
2	INVESTIMENTO NOVO ASOCIADO AO FUNCIONA	276.450,45	0,00	0,00	0,00	0,00
3	INVESTIMENTO DE REPOSICIÓN ASOCIADO AO	200.334,23	0,00	0,00	0,00	0,00
4	GASTOS EN INVESTIMENTOS DE CARACTER IN	1.269.400,06	575.515,95	0,00	0,00	0,00
	<b>TOTAL CAPITULO</b>	<b>1.746.184,74</b>	<b>575.515,95</b>	<b>0,00</b>	<b>0,00</b>	<b>0,00</b>
7	TRANSFERENCIAS DE CAPITAL					
7	A EMPRESAS PRIVADAS	1.615.206,25	742.712,52	0,00	0,00	0,00
	<b>TOTAL CAPITULO</b>	<b>1.615.206,25</b>	<b>742.712,52</b>	<b>0,00</b>	<b>0,00</b>	<b>0,00</b>
9	PASIVOS FINANCEIROS					
5	AMORTIZACIÓN DE DÉBEDA PÚBLICA E PRÉST	10.500,62	10.555,23	10.610,13	871,48	0,00
	<b>TOTAL CAPITULO</b>	<b>10.500,62</b>	<b>10.555,23</b>	<b>10.610,13</b>	<b>871,48</b>	<b>0,00</b>
	<b>TOTAL</b>	<b>3.962.181,45</b>	<b>1.495.143,34</b>	<b>20.774,69</b>	<b>875,99</b>	<b>0,00</b>



CONTA XERAL  
ESTADO DOS COMPROMISOS DE GASTOS (EXERCICIOS FUTUROS)

SECCION 14 : AXENCIA GALEGA DE CALIDADE ALIMENTARIA  
SERVIZO A2 : AXENCIA GALEGA DE CALIDADE ALIMENTARIA  
PROGRAMA 713D: MELLORA DA CALIDADE NA PRODUCCIÓN AGROALI

ATA 2022

CA. AR.	DESCRICIÓN	COMPROMISOS DE GASTOS ADQUIRIDOS CON CARGO AO EXERCICIO DO:				
		2022	2023	2024	2025	ANOS SUCESIVOS
6	INVESTIMENTOS REAIS					
4	GASTOS EN INVESTIMENTOS DE CARACTER IN	363.728,42	0,00	0,00	0,00	0,00
	<b>TOTAL CAPITULO</b>	<b>363.728,42</b>	<b>0,00</b>	<b>0,00</b>	<b>0,00</b>	<b>0,00</b>
7	TRANSFERENCIAS DE CAPITAL					
8	A FAMILIAS E INSTITUCIÓNS SEN FINS DE	1.254.612,25	0,00	0,00	0,00	0,00
	<b>TOTAL CAPITULO</b>	<b>1.254.612,25</b>	<b>0,00</b>	<b>0,00</b>	<b>0,00</b>	<b>0,00</b>
	<b>TOTAL</b>	<b>1.618.340,67</b>	<b>0,00</b>	<b>0,00</b>	<b>0,00</b>	<b>0,00</b>

## 8. INFORMACIÓN SOBRE A EXECUCIÓN DO INGRESO PÚBLICO

### 8.1. Proceso de xestión

Información sobre:

- ❖ Dereitos recoñecidos netos, indicando:
  - Os dereitos orzamentarios recoñecidos, distinguindo entre:
    - Liquidacións de contraído previo ingreso directo.
    - Autoliquidacións (declaracións autoliquidadas).
    - Liquidacións sen contraído previo.
  - A anulación de dereitos orzamentarios, distinguindo entre:
    - As anulacións de liquidacións.
    - As anulacións por devolución de ingresos.
- ❖ Recadación neta, indicando:
  - Recadación total.
  - Devolucións de ingresos realizadas.
- ❖ Dereitos cancelados, indicando:
  - As cancelacións por insolvencias e por outras causas.

LIQUIDACIÓN DO PRESUPOSTO DE INGRESOS  
II.- DESEÑO DO PROCESO DE XESTIÓN  
DEREITOS RECOÑECIDOS  
RESUME POR CAPÍTULO

CAPITULO 3 : TAXAS, PREZOS E OUTROS INGRESOS

ATA DECEMBRO DE 2021

ARTIGO	DESCRIPCIÓN	DEREITOS RECOÑECIDOS				DEREITOS ANULADOS		DEREITOS RECOÑECIDOS NETOS
		CONTRAÍDO PREVIO ING. DIRECT.	DECLARADO AUTOLIQUIDADADO	OUTROS ING. SIN CONTRAÍDO PREVIO	TOTAIS	ANULADOS DE LIQUIDACIÓN	DEVOLUCIÓN DE INGRESOS	
0	TAXAS ADMINISTRATIVAS	0,00	0,00	1.291,18	1.291,18	0,00	0,00	1.291,18
1	PREZOS	605.961,35	0,00	20.772,95	626.734,30	0,00	0,00	626.734,30
8	REINTEGROS	0,00	0,00	420.845,05	420.845,05	0,00	0,00	420.845,05
9	OUTROS INGRESOS	242.103,74	0,00	274.057,16	516.160,90	0,00	8.971,11	507.189,79
	<b>SUBTOTAL DEL CAPITULO 3 ...</b>	<b>848.065,09</b>	<b>0,00</b>	<b>716.966,34</b>	<b>1.565.031,43</b>	<b>0,00</b>	<b>8.971,11</b>	<b>1.556.060,32</b>



LIQUIDACIÓN DO PRESUPOSTO DE INGRESOS

II.- DESENROLO DO PROCESO DE XESTIÓN

DEREITOS CANCELADOS

RESUME POR CAPÍTULO

CAPITULO 3 : TAXAS, PREZOS E OUTROS INGRESOS

ATA DECEMBRO DE 2021

ARTIGO	DESCRICIÓN	DEREITOS RECOÑECIDOS NETOS	RECADACIÓN			BAIXAS POR INSOLVENCIA E OUTRAS	TOTAL LIQUIDACIÓNS CANCELADAS	DEREITOS RECO. PDTE. DE COBRO 31-12
			TOTAL	DEVOLUCIÓNS INGRESOS	NETA			
0	TAXAS ADMINISTRATIVAS	1.291,18	1.291,18	0,00	1.291,18	0,00	1.291,18	0,00
1	PREZOS	626.734,30	574.316,74	0,00	574.316,74	0,00	574.316,74	52.417,56
8	REINTEGROS	420.845,05	420.845,05	0,00	420.845,05	0,00	420.845,05	0,00
9	OUTROS INGRESOS	507.189,79	516.010,90	8.971,11	507.039,79	0,00	507.039,79	150,00
	<b>SUBTOTAL DEL CAPITULO 3 ...</b>	<b>1.556.060,32</b>	<b>1.512.463,87</b>	<b>8.971,11</b>	<b>1.503.492,76</b>	<b>0,00</b>	<b>1.503.492,76</b>	<b>52.567,56</b>







LIQUIDACIÓN DO PRESUPOSTO DE INGRESOS  
II.- DESENGROLO DO PROCESO DE XESTIÓN  
DEREITOS RECOÑECIDOS  
RESUME POR CAPÍTULO

CAPITULO 7 : TRANSFERENCIAS DE CAPITAL

ATA DECEMBRO DE 2021

ARTIGO	DESCRICIÓN	DEREITOS RECOÑECIDOS				DEREITOS ANULADOS		DEREITOS RECOÑECIDOS NETOS
		CONTRAÍDO PREVIO ING. DIRECT.	DECLARADO AUTOLIQUIDADO	OUTROS ING. SIN CONTRAÍDO PREVIO	TOTAIS	ANULADOS DE LIQUIDACIÓNS	DEVOLUCIÓNS DE INGRESOS	
0	DA ADMÓN.XERAL E ORG. PÚBLICOS D	77.589,44	0,00	26.647,20	104.236,64	0,00	0,00	104.236,64
1	DA ADMÓN. XERAL DA COMUNIDADE AU	12.580.251,54	0,00	1.884.272,13	14.464.523,67	0,00	0,00	14.464.523,67
3	DE OO.AA.,ENT.P.I. E AXENC. PÚB.	0,00	0,00	34.498,30	34.498,30	0,00	0,00	34.498,30
7	DE EMPRESAS PRIVADAS	0,00	0,00	0,00	0,00	0,00	0,00	0,00
8	DE FAMILIAS E INSTIT SEN FINS DE	0,00	0,00	38.180,00	38.180,00	0,00	0,00	38.180,00
9	DO EXTERIOR	0,00	0,00	0,00	0,00	0,00	0,00	0,00
	<b>SUBTOTAL DEL CAPITULO 7 ...</b>	<b>12.657.840,98</b>	<b>0,00</b>	<b>1.983.597,63</b>	<b>14.641.438,61</b>	<b>0,00</b>	<b>0,00</b>	<b>14.641.438,61</b>
	<b>TOTAL ....</b>	<b>14.935.410,97</b>	<b>0,00</b>	<b>18.029.463,43</b>	<b>32.964.874,40</b>	<b>0,00</b>	<b>20.225,11</b>	<b>32.944.649,29</b>



LIQUIDACIÓN DO PRESUPOSTO DE INGRESOS

II.- DESENERO DO PROCESO DE XESTIÓN

DEREITOS CANCELADOS

RESUME POR CAPÍTULO

CAPITULO 7 : TRANSFERENCIAS DE CAPITAL

ATA DECEMBRO DE 2021

ARTIGO	DESCRICIÓN	DEREITOS RECOÑECIDOS NETOS	RECADACIÓN			BAIXAS POR INSOLVENCIA E OUTRAS	TOTAL LIQUIDACIÓNS CANCELADAS	DEREITOS RECO. PDTES. DE COBRO 31-12
			TOTAL	DEVOLUCIÓNS INGRESOS	NETA			
0	DA ADMÓN.XERAL E ORG. PÚBLICOS D	104.236,64	104.236,64	0,00	104.236,64	0,00	104.236,64	0,00
1	DA ADMÓN. XERAL DA COMUNIDADE AU	14.464.523,67	1.884.272,13	0,00	1.884.272,13	0,00	1.884.272,13	12.580.251,54
3	DE OO.AA.,ENT.P.I. E AXENC. PÚB.	34.498,30	34.498,30	0,00	34.498,30	0,00	34.498,30	0,00
7	DE EMPRESAS PRIVADAS	0,00	0,00	0,00	0,00	0,00	0,00	0,00
8	DE FAMILIAS E INSTIT SEN FINS DE	38.180,00	38.180,00	0,00	38.180,00	0,00	38.180,00	0,00
9	DO EXTERIOR	0,00	0,00	0,00	0,00	0,00	0,00	0,00
	<b>SUBTOTAL DEL CAPITULO 7 ...</b>	<b>14.641.438,61</b>	<b>2.061.187,07</b>	<b>0,00</b>	<b>2.061.187,07</b>	<b>0,00</b>	<b>2.061.187,07</b>	<b>12.580.251,54</b>
	<b>TOTAL ....</b>	<b>32.944.649,29</b>	<b>18.902.550,40</b>	<b>20.225,11</b>	<b>18.882.325,29</b>	<b>0,00</b>	<b>18.882.325,29</b>	<b>14.062.324,00</b>



## 8.2. Devolución de ingresos

Información sobre:

- Acredores pendentes de pago ao 1 de xaneiro.
- Modificacións do saldo inicial.
- Acredores por devolución de ingresos recoñecidos durante o exercicio.
- Pagos realizados.
- Acredores pendentes de pago ao 31 de decembro.

Devolución de ingresos orzamentarios:

CLASIF. EC.	EXPLICACIÓN	PENDENTES DE PAGO A 1 DE ENERO	RECOÑECIDAS NO EXERCICIO	TOTAL DEVOLUCIÓNS RECOÑECIDAS	EFFECTUADAS NO EXERCICIO	PENDENTES DE PAGO A 31 DE DECEMBRO
40	Ingresos percibidos principalmente da AEI por erro, que corresponden ó CTC	11.254,00	0,00	11.254,00	11.254,00	0,00
39	Pago da liquidación IVE factura 3º Trimestre 2020	0,00	2.251,11	2.251,11	2.251,11	0,00
39	Ingresos percibidos por erro, reintegrados á XUNTA de Galicia	0,00	6.720,00	6.720,00	6.720,00	0,00
<b>TOTAL:</b>		<b>11.254,00</b>	<b>8.971,11</b>	<b>20.225,11</b>	<b>20.225,11</b>	<b>0,00</b>

Devolución de ingresos non orzamentarios:

EXPLICACIÓN	PENDENTES DE PAGO A 1 DE ENERO	RECOÑECIDAS NO EXERCICIO	TOTAL DEVOLUCIÓNS RECOÑECIDAS	EFFECTUADAS NO EXERCICIO	PENDENTES DE PAGO A 31 DE DECEMBRO
Ingresos percibidos principalmente do INIA pendentes de devolución á Xunta de Galicia	3.058.768,67	0,00	3.058.768,67	3.058.768,67	0,00
Ingresos percibidos principalmente da AEI por erro, que corresponden ó CTC	24.008,10	0,00	24.008,10	24.008,10	0,00
<b>TOTAL:</b>	<b>3.082.776,77</b>	<b>0,00</b>	<b>3.082.776,77</b>	<b>3.082.776,77</b>	<b>0,00</b>

## 8.3. Transferencias e subvencións recibidas

O Ente público AGACAL finánciase a través de transferencias recibidas da Comunidade Autónoma de Galicia e outros organismos públicos, co seguinte detalle:

Concepto	2021	2020
<b>Transferencias correntes</b>	<i>16.579.810,14</i>	<i>16.217.897,27</i>
<b>Transferencias de capital</b>	<i>14.515.368,11</i>	<i>8.868.121,00</i>
<b>Subvencións correntes</b>	<i>178.594,22</i>	<i>199.843,27</i>
<b>Subvencións de capital</b>	<i>77.589,44</i>	<i>77.589,44</i>
<b>Total</b>	<b>31.351.361,91</b>	<b>25.363.450,98</b>

### 8.3.a) As transferencias correntes recibidas no exercicio son as seguintes (non se produciron reintegros en 2021):

Programa	Normativa	Finalidade	Condições e grado de verificación das mesmas	Proxecto	Importe concedido pendente de liquidar a 1 de xaneiro	Importe liquidado no exercicio do exercicio anterior	Importe concedido no exercicio	Importe liquidado no exercicio	Importe concedido pendente de liquidar a 31 de decembro
Xunta de Galicia	Orzamentos Comunidade Autónoma	Financiamento funcionamento servizos	Fiscalización previa do gasto pola Intervención Xeral	Fondos Propios	2.675.041,48	2.675.041,48	16.340.830,50	14.935.676,66	1.405.153,84
		Convenio de colaboración		Plan mellora Forestal (INDITEX)	14.058,17	14.058,17	79.213,32	72.612,21	6.601,11
Xunta de Galicia - Cofinanciación achegas UE	Normativa Interreg Atlantic Area	Potenciar a competitividade dos sistemas de produción de vacún de leite na área Atlántica	Certificación de gasto	Proxecto DAIRY4FUTURE	738,04	738,04	262,44	240,57	21,87
Transnacional Espazo Atlántico 14-20					2.214,13	2.214,13	787,56	721,93	65,63
Xunta de Galicia - Cofinanciación UE	Normativa Interreg SUDOE	Desenvolver procedementos e instrumentos para minimizar os riscos de arrastres, perdas de chan e danos derivados tras a ocorrencia de grandes incendios.	Certificación de gasto	Proxecto EPYRIS	1.666,67	1.666,67	2.499,97	2.291,63	208,34
Transnacional Espazo Sudoeste 14-20					5.000,00	5.000,00	7.500,03	6.875,01	625,02
Xunta de Galicia - Cofinanciación UE	Normativa Interreg SUDOE	Monitorar as pragas e enfermidades nas masas forestais	Certificación de gasto ante a Autoridade Nacional	Proxecto PLURIFLOR	1.238,85	0,00	0,00	0,00	1.238,85
Transnacional Espazo Sudoeste 14-20					3.716,55	0,00	0,00	0,00	3.716,55
Xunta de Galicia - Cofinanciación UE	Normativa Interreg SUDOE	Creación dun servizo tecnolóxico de monitoraxe de viñedos	Certificación de gasto ante a Autoridade Nacional	Proxecto VINIOT	750,00	750,00	11.250,25	10.312,72	937,53
Transnacional Espazo Sudoeste 14-20					142.150,00	142.150,00	33.750,75	30.938,15	2.812,60
Xunta de Galicia - Cofinanciación UE	Normativa Interreg POCTEP	Aumentar a resiliencia do territorio fronte ao risco de incendios forestais nun contexto de cambio social e climático	Certificación de gasto ante a Autoridade Nacional	Proxecto FORVALUE	336,71	336,71	7.394,75	6.778,53	616,22
Programa Interreg V-A España-Portugal (POCTEP) 2014-2020					1.010,12	1.010,12	22.184,25	20.335,59	1.848,66
Fondos finalistas do Estado	Normativa FEADER pluri regional	Desenvolvemento de recursos xenéticos para o abastecemento sostible de madeira de calidade de coníferas	Certificación de gasto	Grupo Operativo GENMAC	1.194,58	1.194,58	0,00	0,00	0,00
FEADER Grupos Operativos Supraautonómicos.					4.778,35	4.778,35	0,00	0,00	0,00
Programa Talento Sénior 2021	Convocatoria de axudas GAIN	Axudas para a contratación de persoal de alta cualificación para a realización de actividades de I+D+i	Certificación de gasto ao remate do contrato	Proxecto atracción de talento senior	0,00	0,00	31.680,00	31.680,00	0,00
European Union's Horizon 2020	Convocatoria H2020-RUR-2018-2020	Melloras en tódolos pasos da cadea de produción láctea a través das novas tecnoloxías	Certificación de gasto	Proxecto SMARTAGRIHUBS	0,00	0,00	11.720,00	8.790,00	2.930,00
Fondos finalistas do Estado	Programa Nacional de Desenvolvemento Rural 2014-2020	Adaptación da Actividade Resinera a Masas de Pinus pinaster con Fins Produtores de Madeira	Certificación de gasto	Grupo Operativo Supra Autonómico Acrema	0,00	0,00	2.489,31	1.866,99	622,32
FEADER Grupos Operativos Supraautonómicos.					0,00	0,00	9.957,19	7.467,90	2.489,29
Fondos finalistas do Estado	Programa Nacional de Desenvolvemento Rural 2014-2020	Xestión de Precisión en Extensivo de Gando Porcino do Tronco Celta en Bosques Caducifolios IberoAtlánticos	Certificación de gasto	Grupo Operativo Supra Autonómico FORESCelta	0,00	0,00	3.657,96	2.743,47	914,49
FEADER Grupos Operativos Supraautonómicos.					0,00	0,00	14.631,86	10.973,88	3.657,98
<b>Total</b>					<b>2.853.893,65</b>	<b>2.848.938,25</b>	<b>16.579.810,14</b>	<b>15.150.305,24</b>	<b>1.434.460,30</b>

**8.3.b) As transferencias de capital recibidas no exercicio é o seguinte (non se produciron reintegros en 2021):**

Programa	Normativa	Finalidade	Condições e grado de verificación das mesmas	Proxecto	Importe concedido pendente de liquidar a 1 de xaneiro	Importe liquidado no exercicio do exercicio anterior	Importe concedido no exercicio	Importe liquidado no exercicio	Importe concedido pendente de liquidar
FEDER-REAC	Regulamento FEDER	Proxecto de obra Centro de Formación de Sergude	Certificación de gasto	FONDOS REAC PROXEC DE PROMOCIÓN (FONDOS REAC)	0,00	0,00	13.915,00	0,00	13.915,00
Xunta de Galicia	Orzamentos Comunidade Autónoma	Financiamento servizos Agacal	Fiscalización previa do gasto pola Intervención Xeral	Fondos Propios	0,00	0,00	4.418.405,39	0,00	4.418.405,39
Xunta de Galicia	Normativa FEADER e PDR Galicia	Execución medidas FEADER asignadas	100% control administrativo	FEADER 2014-2020	4.137.586,37	4.137.586,37	1.654.142,95	0,00	1.654.142,95
Fondos Finalistas do Estado					0,00	0,00	342.881,22	0,00	342.881,22
FEADER					1.523.378,12	1.523.378,12	7.826.855,58	1.659.294,51	6.167.561,07
Xunta de Galicia - Cofinanciación UE Transnacional Espazo Atlántico 14-20	Normativa Interreg Atlantic Area	Potenciar a competitividade dos sistemas de produción de vacún de leite na área Atlántica	Certificación de gasto	Proxecto DAIRY4FUTURE	4.133,05	4.133,05	7.847,09	0,00	7.847,09
Xunta de Galicia - Cofinanciación UE Transnacional Espazo Sudoeste 14-20	Normativa Interreg SUDOE	Desenvolver procedementos e instrumentos para minimizar os riscos de arrastres, perdas de chan e danos derivados tras a ocorrencia de grandes incendios.	Certificación de gasto	Proxecto EPyRIS	12.399,46	12.399,46	23.541,25	0,00	23.541,25
Xunta de Galicia - Cofinanciación UE Transnacional Espazo Sudoeste 14-20	Normativa Interreg SUDOE	Creación dun servizo tecnolóxico de monitoraxe de viñedos	Certificación de gasto ante a Autoridade Nacional	Proxecto VINIOT	12.988,41	12.988,41	2.143,74	0,00	2.143,74
Xunta de Galicia - Cofinanciación UE Programa Interreg V-A España-Portugal (POCTEP) 2014-2020	Normativa Interreg POCTEP	Aumentar a resiliencia do territorio fronte ao risco de incendios forestais nun contexto de cambio social e climático	Certificación de gasto ante a Autoridade Nacional	Proxecto FORVALUE	38.965,24	38.965,24	6.431,20	0,00	6.431,20
Axencia Galega de Innovación	Convocatoria de axudas GAIN	Axudas para a contratación de persoal de alta cualificación para a realización de actividades de I+D+i	Certificación de gasto	PROXECTO TALENTO SENIOR	3.798,42	3.798,42	3.783,02	0,00	3.783,02
Xunta de Galicia	Convocatoria H2020-RUR-2018-2020	Melloras en tódolos pasos da cadea de produción láctea a través das novas tecnoloxías	Certificación de gasto	Proxecto SMARTAGRIHUBS	11.395,21	11.395,21	11.349,05	0,00	11.349,05
European Union's Horizon 2020					5.656,42	5.656,42	507,80	0,00	507,80
					16.968,32	16.968,32	1.523,26	0,00	1.523,26
					0,00	0,00	34.498,30	34.498,30	0,00
					0,00	0,00	18.223,32	0,00	18.223,32
					0,00	0,00	22.475,00	0,00	22.475,00
				<b>SUMA E SEGUE:</b>	<b>5.767.269,02</b>	<b>5.767.269,02</b>	<b>14.388.523,17</b>	<b>1.693.792,81</b>	<b>12.694.730,36</b>

Programa	Normativa	Finalidade	Condições e grado de verificación das mesmas	Proxecto	Importe concedido pendente de liquidar a 1 de xaneiro	Importe liquidado no exercicio do exercicio anterior	Importe concedido no exercicio	Importe liquidado no exercicio	Importe concedido pendente de liquidar
<b>SEGUE:</b>					<b>5.767.269,02</b>	<b>5.767.269,02</b>	<b>14.388.523,17</b>	<b>1.693.792,81</b>	<b>12.694.730,36</b>
Xunta de Galicia - Cofinanciación UE	Programa Nacional de Desarrollo Rural 2014-2020	Xestión de Precisión en Extensivo de Gando Porcino do Tronco Celta en Bosques Caducifolios IberoAtlánticos	Certificación de gasto	Grupo Operativo Supra Autonómico FORESCelta	0,00	0,00	264,42	0,00	264,42
Fondos Finalistas do Estado					0,00	0,00	79,33	0,00	79,33
FEADER Grupos Operativos Supraautonómicos.					0,00	0,00	317,29	0,00	317,29
Xunta de Galicia	Orzamentos Comunidade Autónoma	Financiamento funcionamento servizos segundo convenio de colaboración	Fiscalización previa do gasto pola Intervención Xeral	PLAN MELLORA FORESTAL (INDITEX)	0,00	0,00	61.356,70	0,00	61.356,70
Fondos Finalistas do Estado	Ayudas a proyectos de I+D+i para la realización de «Pruebas de concepto» en el marco del Programa Estatal de I+D+i Orientada a los Retos de la Sociedad, del Plan Estatal de Investigación Científica y Técnica y de Innovación 2017-2020	Aplicación informática app de apoio á gestion forestal mediante a redución da vulnerabilidade integral dos sistemas forestais fronte aos incendios: restauración	Certificación de gasto	Proyectos I+D+i Pruebas de Concepto 2021	0,00	0,00	6.900,00	6.900,00	0,00
Fondos Finalistas do Estado	Convocatoria para el año 2020 del procedimiento de concesión de ayudas correspondiente a la convocatoria de «Proyectos de I+D+i» de los Programas Estatales de Generación de Conocimiento y Fortalecimiento Científico y Tecnológico del Sistema de I+D+i y de I+D+i Orientada a los Retos de la Sociedad, en el marco del Plan Estatal de Investigación Científica y Técnica y de Innovación 2017-2020	Mellora da resistencia aos incendios dos sistemas forestais mediterráneos (non de España)	Certificación de gasto	Proxecto ENFIRES: PID2020-116494RR-C42	0,00	0,00	19.747,20	19.747,20	0,00
Fundación Juana de Vega	Convenio de colaboración	Fomento de actuacións conxuntas	Fiscalización previa do gasto pola Intervención Xeral	Convenio	0,00	0,00	38.180,00	38.180,00	0,00
<b>Total</b>					<b>5.767.269,02</b>	<b>5.767.269,02</b>	<b>14.515.368,11</b>	<b>1.758.620,01</b>	<b>12.756.748,10</b>

**8.3.c) As subvencións correntes recibidas no exercicio son as seguintes** (non se produciron reintegros en 2021):

Programa	Normativa	Finalidade	Condições e grado de verificación das mesmas	Proxecto	Importe concedido pendente de liquidar a 1 de xaneiro	Importe liquidado no exercicio do exercicio anterior	Importe concedido no exercicio	Importe liquidado no exercicio	Importe concedido pendente de liquidar a 31 de decembro
<i>Instituto Nacional de Investigación (INIA)</i>	<i>Convocatoria Programa Becas INIA</i>	<i>Doctorado personal investigador</i>	<i>Fiscalización previa do gasto e xustificación da axuda ante o INIA</i>	<i>Becas predoctorais persoal Investigador</i>	0,00	0,00	178.594,22	178.594,22	0,00
<b>Total</b>					<b>0,00</b>	<b>0,00</b>	<b>178.594,22</b>	<b>178.594,22</b>	<b>0,00</b>

**8.3.d) As subvencións de capital recibidas no exercicio é o seguinte** (non se produciron reintegros en 2021):

Programa	Normativa	Finalidade	Condições e grado de verificación das mesmas	Proxecto	Importe concedido pendente de liquidar a 1 de xaneiro	Importe liquidado no exercicio do exercicio anterior	Importe concedido no exercicio	Importe liquidado no exercicio	Importe concedido pendente de liquidar
<i>Ministerio de Agricultura, Pesca e Alimentación</i>	<i>Convenio de colaboración</i>	<i>Fomento estadísticas sector primario en Galicia</i>	<i>Control administrativo dos fondos xustificadas</i>	<i>CONVENIO (ESTADÍSTICA AGRARIA)</i>	77.589,44	77.589,44	77.589,44	77.589,44	0,00
<b>Total</b>					<b>77.589,44</b>	<b>77.589,44</b>	<b>77.589,44</b>	<b>77.589,44</b>	<b>0,00</b>

#### 8.4. Taxas, prezos públicos e prezos privados

No exercicio das súas competencias, a AGACAL presta servizos e realiza actividades suxeitas á contraprestación dun prezo público en tres ámbitos diferentes:

- Os servizos de control e certificación de produtos amparados nunha denominación xeográfica, prescritos no artigo 15.1 da Lei 2/2005, do 18 de febreiro, de promoción e defensa da calidade alimentaria galega;
- As análises, estudos, diagnoses e ditames de laboratorio expedidos polo Laboratorio Agrario e Fitopatolóxico de Galicia (LAFIGA), o Centro de Investigación Forestal de Lourizán (CIF) e a Estación de Viticultura e Enoloxía de Galicia (EVEGA);
- A transferencia de material vexetal de sementes autóctonas e plantas de viveiro, producidas no Centro de Investigacións Agrarias de Mabegondo (CIAM), no Centro de Investigación Forestal de Lourizán (CIF) e na Estación de Viticultura e Enoloxía de Galicia (EVEGA).

A tres ordes reguladoras de prezos públicos e privados que se que se aplicaron ós ingresos en 2021 son as seguintes:

- Orde do 19 de decembro de 2014, pola que se fixan os prezos das determinacións analíticas realizadas polo Laboratorio Agrario e Fitopatolóxico de Galicia e pola Estación de Viticultura e Enoloxía de Galicia, dependentes da Consellería do Medio Rural.
- Orde do 1 de decembro de 2009, pola que se fixan os prezos derivados dos servizos xestionados pola Consellería do Medio Rural, referente a plantas forestais, semente e piñas de sequeiro.
- Orde do 23 de Marzo de 2010 pola que se regulan os prezos privados dos servizos de xestión, control e certificación da calidade alimentaria do Instituto Galego da Calidade Alimentaria. Esta orde fixa os prezos privados dos servizos prestados pola AGACAL en temas de: xestión de consellos reguladores, servizo de control e certificación da calidade alimentaria e servizo de control dos viños da terra.

Estas disposicións non refiren a totalidade de produtos e servizos expedidos actualmente pola AGACAL nin recollen as prescricións do Real Decreto 55/2017, do 3 de febreiro, polo que se desenvolve a Lei 2/2015, do 30 de marzo, de desindexación da economía española.

Dentro da partida de “Outros ingresos de xestión”, ademais dos ingresos anteriores, tamén se recollen entre outros as vendas de produtos gandeiros (leite, carne, ....) principalmente polo Centro de Investigacións Agrarias de Mabegondo (CIAM), diversos servizos vinculados á investigación prestados a empresas (convenios, contratos, facturas,...) e a subcontratación de servizos vinculados ó sector gandeiro.

A distribución dos ingresos mencionados é a seguinte:

Vendas	2021	2020
<b>Analíticas Laboratorio</b>	<b>148.073,49</b>	<b>377.820,11</b>
<b>Taxas por xestión, control e certificacións a consellos reguladores</b>	<b>121.497,87</b>	<b>104.120,46</b>
<b>Expedición contraetiquetas Viños da Terra</b>	<b>4.777,31</b>	<b>4.770,38</b>
<b>Vendas de produtos gandeiros e Contratos de colaboración en proxectos de investigación con empresas</b>	<b>687.697,26</b>	<b>2.898.479,99</b>
<b>Outros</b>	<b>128.317,75</b>	<b>7.624,44</b>
<b>Total</b>	<b>1.090.363,68</b>	<b>3.392.815,38</b>

### 8.5. Dereitos a cobrar de orzamentos pechados

Para cada exercicio, como mínimo co mesmo nivel de desagregación que presentou o estado de liquidación correspondente, información sobre:

- ❖ Os dereitos pendentes de cobro, con indicación de:
  - Os pendentes de cobro ao 1 de xaneiro.
  - As rectificacións do saldo ao 1 de xaneiro.
  - As anulacións efectuadas por anulación de liquidacións.
  
- ❖ A recadación e os dereitos cancelados, con indicación de:
  - A recadación.
  - As cancelacións por insolvencias e por outras causas.
  - Os dereitos pendentes de cobro ao 31 de decembro.

LIQUIDACIÓN DOS PRESUPOSTOS PECHADOS  
EVOLUCIÓN E SITUACIÓN DOS DEREITOS A COBRAR

ATA DECEMBRO DE 2021

CAP. ART.	DESCRICIÓN	CONTRAÍDO PREVIO INGRESOS	RECTIFICAC.	DEREITOS ANULADOS ANULACIÓN LIQUIDACIÓN	DRTOS.PDTE COBRO TOTAIS	LIQUIDACIÓNS CANCELADAS		DRTOS. PDTE DE COBRO Á DATA
						RECADACIÓN	INSOLVENCIA E OUTRAS CAUSAS	
3								
1	PREZOS	4.850,38	0,00	0,00	4.850,38	2.937,24	0,00	1.913,14
9	OUTROS INGRESOS	94.286,22	0,00	0,00	94.286,22	89.245,31	0,00	5.040,91
	<b>TOTAL DO CAPITULO .....</b>	<b>99.136,60</b>	<b>0,00</b>	<b>0,00</b>	<b>99.136,60</b>	<b>92.182,55</b>	<b>0,00</b>	<b>6.954,05</b>
4								
1	DA ADMÓN. XERAL DA COMUNIDADE AU	2.853.893,65	0,00	139.900,00	2.713.993,65	2.709.038,25	0,00	4.955,40
	<b>TOTAL DO CAPITULO .....</b>	<b>2.853.893,65</b>	<b>0,00</b>	<b>139.900,00</b>	<b>2.713.993,65</b>	<b>2.709.038,25</b>	<b>0,00</b>	<b>4.955,40</b>
7								
0	DA ADMÓN.XERAL E ORG. PÚBLICOS D	77.589,44	0,00	0,00	77.589,44	77.589,44	0,00	0,00
1	DA ADMÓN. XERAL DA COMUNIDADE AU	5.767.269,02	0,00	0,00	5.767.269,02	5.767.269,02	0,00	0,00
	<b>TOTAL DO CAPITULO .....</b>	<b>5.844.858,46</b>	<b>0,00</b>	<b>0,00</b>	<b>5.844.858,46</b>	<b>5.844.858,46</b>	<b>0,00</b>	<b>0,00</b>
	<b>TOTAL ....</b>	<b>8.797.888,71</b>	<b>0,00</b>	<b>139.900,00</b>	<b>8.657.988,71</b>	<b>8.646.079,26</b>	<b>0,00</b>	<b>11.909,45</b>



## 8.6. Dereitos orzamentarios pendentes de cobro en función do seu grado de esixibilidade

Información sobre os dereitos pendentes de cobro ó peche do exercicio 2021:

CAPÍTULO	DESCRIPCIÓN	DEREITOS PENDENTES DE COBRO DE ORZAMENTOS PECHADOS	DEREITOS PENDENTES DE COBRO DE ORZAMENTOS CORRENTES	TOTAL
31	PREZOS	1.913,14	52.417,56	54.330,70
39	OUTROS INGRESOS	5.040,91	150,00	5.190,91
41	DA ADMÓN. XERAL DA COMUNIDADE AU	4.955,40	1.429.504,90	1.434.460,30
71	DA ADMÓN. XERAL DA COMUNIDADE AU	0,00	12.756.748,10	12.756.748,10
		11.909,45	14.238.820,56	14.250.730,01

CAPÍTULO	DESCRIPCIÓN	PENDENTES DE NOTIFICAR	SUSPENDIDOS	APRAZAMENTO CONCEDIDO	EN PERIODO VOLUNTARIO	EN PERIODO EXECUTIVO	TOTAL
31	PREZOS	0,00	0,00	0,00	52.417,56	1.913,14	54.330,70
39	OUTROS INGRESOS	0,00	0,00	0,00	150,00	5.040,91	5.190,91
41	DA ADMÓN. XERAL DA COMUNIDADE AU	0,00	0,00	0,00	1.429.504,90	4.955,40	1.434.460,30
71	DA ADMÓN. XERAL DA COMUNIDADE AU	0,00	0,00	0,00	12.756.748,10	0,00	12.756.748,10
		0,00	0,00	0,00	14.238.820,56	11.909,45	14.250.730,01

## 8.7. Ingresos por operacións pendentes de aplicar a orzamento

a) No exercicio 2021 houbo ingresos por operacións pendentes de aplicar ao orzamento por un total de 243.212,99 euros, que se corresponden con:

- Ingresos rexistrados financeiramente en 2021 como "Outros ingresos de xestión" por importe de 66.716,43:

Explicación	Importe
<i>Ingresos do Centro de Investigacións Agrarias de Mabegondo (CIAM), por vendas e servizos prestados que serán aplicadas a orzamento no exercicio seguinte</i>	12.305,85
<i>Ingresos do Laboratorio Agrario e Fitopatolóxico de Galicia (LAFIGA), por vendas e servizos prestados que serán aplicadas a orzamento no exercicio seguinte</i>	54.410,58
<b>TOTAL:</b>	<b>66.716,43</b>

- Ingresos por importe de 176.496,56 euros, correspondentes a "Transferencias de capital" FEADER do CAPITULO VII, cuia data de devengo e rexistro financeiro se corresponden ó exercicio 2021, , si ben orzamentariamente a data de rexistro será en 2022:

CLASIFICACIÓN ECONÓMICA	EXPLICACIÓN	IMPORTE	IMPORTE LIQUIDADO NO EJERCICIO	IMPORTE PENDENTE DE LIQUIDAR A 31 DE DECEMBRO
71	DA ADMÓN. XERAL DA COMUNIDADE AUTÓNOMA	176.496,56	0,00	176.496,56
		176.496,56	0,00	176.496,56

- b) Por outra parte, no exercicio 2020 rexistráronse financeiramente ingresos por operacións que a 31 de decembro de 2021 aínda continuaban pendentes de aplicar ao orzamento, por un total de 734.843,04 euros e que se corresponden con:

Explicación	Importe
<i>Ingreso rexistrado financeiramente en 2020, orixinado pola cancelación de pasivo da axuda IGDC13-1E-2026. Orzamentariamente será rexistrado como ingreso cando se dispoña da correspondente comunicación do Ministerio de Economía e Competitividade, de acordo coa normativa da axuda.</i>	395.643,04
<i>Ingreso rexistrado financeiramente en 2020, orixinado pola cancelación de pasivo da axuda PEJ-2014-A. Orzamentariamente será rexistrado como ingreso cando se dispoña da correspondente comunicación do Ministerio de Economía e Competitividade, de acordo coa normativa da axuda.</i>	339.200,00
<b>TOTAL:</b>	<b>734.843,04</b>

## 9. INMOBILIZADO INMATERIAL

A composición deste epígrafe e o movemento realizado durante o exercicio 2021 nas diferentes partidas que o compoñen é o seguinte:

Inmovilizado inmaterial	Saldo inicial	Adicións 2021	Retiros 2021	Traspasos	Saldo 31/12/2021
<i>Proxectos de Investigación</i>	7.395.823,92	0,00	0,00	0,00	7.395.823,92
<i>Aplicacións informáticas</i>	114.985,05	0,00	0,00	0,00	114.985,05
<i>Outro inmovilizado inmaterial</i>	12.288.916,32	6.327.236,55	0,00	0,00	18.616.152,87
<b>Total</b>	<b>19.799.725,29</b>	<b>6.327.236,55</b>	<b>0,00</b>	<b>0,00</b>	<b>26.126.961,84</b>
Amortización acumulada do inmovilizado inmaterial	-13.302.354,85	-3.200.631,00	0,00	0,00	-16.502.985,85
<b>Valor Neto Contable:</b>	<b>6.497.370,44</b>	<b>3.126.605,55</b>	<b>0,00</b>	<b>0,00</b>	<b>9.623.975,99</b>

Entre as funcións que ten atribuídas a AGACAL está a investigación e o desenvolvemento tecnolóxico no sector alimentario galego. Para a realización da dita función recibe fondos da Administración Autónoma de Galicia a través dos orzamentos da Comunidade Autónoma, subvencións procedentes da Axencia Galega de Innovación (GAIN) dentro dos diferentes plans de fomento da investigación e a innovación, así como subvencións procedentes do Instituto Nacional de Investigación y Tecnología Agraria y Alimentaria (INIA) e da Axencia Estatal de Investigación, para a realización de proxectos de investigación científica e desenvolvemento tecnolóxico, no marco do Subprograma de Recursos e Tecnoloxías Agrarias en Coordinación coas Comunidades Autónomas do “Plan Nacional de investigación Científica, Desenvolvemento e Innovación Tecnolóxica”, e fondos da Unión Europea como son os fondos FEADER e os fondos FEDER.

Por último, a AGACAL xera fondos propios para investigación a través de contratos de prestación de servizos de investigación a empresas e outras entidades do sector agrario, forestal e da cadea alimentaria.

A totalidade dos inmovilizados inmateriais reflectidos nas contas anteriores teñen natureza patrimonial.

## 10. INMOBILIZADO MATERIAL

O epígrafe de inmovilizado material comprende as seguintes partidas:

Inmovilizado material	Calificación	Saldo inicial	Adicións 2021 Valor Venal	Adicións 2021 Coste Adquisic.	Retiros 2021	Saldo 31/12/21
<i>Terreos e bens naturais</i>	<i>Adscrición</i>	8.671.049,49	0,00	0,00	0,00	8.671.049,49
<i>Terreos e bens naturais</i>	<i>Cesión</i>	3.313.205,78	0,00	0,00	0,00	3.313.205,78
<i>Construcións</i>	<i>Patrimonial</i>	4.973.127,97	575.642,78	322.016,01	-4.957.982,81	912.803,95
<i>Construcións</i>	<i>Adscrición</i>	21.028.148,00	0,00	0,00	0,00	21.028.148,00
<i>Construcións</i>	<i>Cesión</i>	5.319.708,78	0,00	0,00	0,00	5.319.708,78
<i>Instalacións, maquinaria e ferramenta</i>	<i>Patrimonial</i>	4.848.922,79	580.155,37	137.892,07	-4.986.814,86	580.155,37
<i>Instalacións, maquinaria e ferramenta</i>	<i>Adscrición</i>	0,00	107.748,00	0,00	0,00	107.748,00
<i>Instalacións, maquinaria e ferramenta</i>	<i>Cesión</i>	0,00	34.992,25	0,00	0,00	34.992,25
<i>Mobiliario</i>	<i>Patrimonial</i>	395.858,09	270.213,47	26.179,75	-422.037,84	270.213,47
<i>Mobiliario</i>	<i>Adscrición</i>	0,00	60.608,50	0,00	0,00	60.608,50
<i>Mobiliario</i>	<i>Cesión</i>	0,00	17.333,00	0,00	0,00	17.333,00
<i>Equipos proc. información.</i>	<i>Patrimonial</i>	131.174,44	3.150,00	1.148,37	-132.322,81	3.150,00
<i>Equipos proc. información.</i>	<i>Adscrición</i>	0,00	450,00	0,00	0,00	450,00
<i>Elementos de transporte</i>	<i>Patrimonial</i>	235.748,76	18.980,00	0,00	-235.748,76	18.980,00
<i>Elementos de transporte</i>	<i>Adscrición</i>	0,00	2.400,00	0,00	0,00	2.400,00
<i>Elementos de transporte</i>	<i>Cesión</i>	0,00	13.650,00	0,00	0,00	13.650,00
<i>Outro inmovilizado material.</i>	<i>Patrimonial</i>	36.974,13	857.211,00	0,00	-36.974,13	857.211,00
<b>Total</b>		<b>48.953.918,23</b>	<b>2.542.534,37</b>	<b>487.236,20</b>	<b>-10.771.881,21</b>	<b>41.211.807,59</b>
Amortización acumulada do inmovilizado material		-4.476.808,56	-884.063,89	-3.061,64	4.476.806,90	-887.127,19
<b>VNC:</b>		<b>44.477.109,67</b>	<b>1.658.470,48</b>	<b>484.174,56</b>	<b>-6.295.074,31</b>	<b>40.324.680,40</b>

O cadro anterior reflecte os movementos do inmovilizado material, tendo en conta a actualización do inventario descrita na Nota 4.1 desta memoria, en aplicación da Disposición Adicional Undécima do Decreto 52/2018, do 5 de abril, polo que se crea a Axencia Galega da Calidade Alimentaria.

Tal como se explica na Nota 4.1 desta memoria, as valoracións contables dos bens adquiridos pola Entidade foron substituídas polas valoracións realizadas polo experto independente, por consideralas máis adecuadas á situación do inmovilizado en dita data. Estas variacións implicaron o rexistro na Conta do Resultado Económico-Patrimonial do exercicio 2021 de perdas procedentes do inmovilizado material por importe de 4.846.932,69 euros, e cuio detalle responde ó seguinte cadro:

Inmovilizado material	Custe	Amortización	V.N.C.	Valoración Experto Independente	Diferencia
<i>Construcións.</i>	4.957.982,81	-838.568,35	4.119.414,46	575.642,78	3.543.771,68
<i>Instalacións técnicas, Maquinaria e Ferramentas.</i>	4.986.814,86	-3.091.353,11	1.895.461,75	580.155,37	1.315.306,38
<i>Mobiliario.</i>	422.037,84	-291.868,59	130.169,25	270.213,47	-140.044,22
<i>Equipos para procesos de información.</i>	132.322,81	-78.294,55	54.028,26	3.150,00	50.878,26
<i>Elementos de transporte.</i>	235.748,76	-172.456,40	63.292,36	18.980,00	44.312,36
<i>Outro inmovilizado material.</i>	36.974,13	-4.265,90	32.708,23	0,00	32.708,23
			<b>6.295.074,31</b>	<b>1.448.141,62</b>	<b>4.846.932,69</b>

Por outra banda, o rexistro no exercicio 2021 dos bens semoventes por importe de 857.211,00 euros, implicou o rexistro dun ingreso na Conta do Resultado Económico-Patrimonial do exercicio 2021 polo mesmo importe, dentro da partida de “Ingresos e beneficios doutros exercicios”, tendo en conta que a orixe destes inmovilizados procede de exercicios anteriores.

## 11. INVERSIONS FINANCEIRAS

### 11.1. Inversións financeiras en capital

Existe no balance da AGACAL unha participación de carácter permanente na Fundación Centro Tecnolóxico Lácteo de Galicia. Esta aportación foi realizada inicialmente polo Instituto Galego da Calidade Alimentaria (INGACAL), subrogándose nela a Axencia Galega da Calidade Alimentaria, de acordo coa Disposición Adicional Primeira Apartado 2. Do Decreto 52/2018, do 5 de abril, polo que se crea a Axencia Galega da Calidade Alimentaria.

Esta participación foi aportada inicialmente polo Instituto Galego da Calidade Alimentaria (INGACAL) de acordo co aprobado no Consello de Dirección do INGACAL do 5 de decembro de 2008, por valor de 15.000,00 euros, como membro fundador. Dito importe foi desembolsado na súa totalidade o 11/12/2008 polo INGACAL á Fundación Centro Tecnolóxico Lácteo de Galicia (CTLÁCTEO) constituída o 10 de febreiro de 2009, en concepto de dotación fundacional.

O 20 de setembro de 2013 o Consello de Ministros autorizou, a proposta do Ministerio de Agricultura, Alimentación e Medio Ambiente, a fusión por absorción da Fundación Centro Tecnolóxico Lácteo de Galicia (CTLÁCTEO) por parte da Fundación Centro Tecnolóxico Agroalimentario de Lugo (CETAL), cuio acordo de fusión foi elevado a público mediante a escritura pública de data 6 de novembro de 2013. Como consecuencia desta fusión, intégrase a dotación fundacional de ambas as fundacións: a dotación fundacional da fundación resultante queda establecida en 4.032.708,19€, correspondendo 3.737.708,19€ á achega da fundación CETAL e 295.000,00€ á achega da fundación CTLÁCTEO.

A participación que ostentaba o Instituto Galego de Calidade Alimentaria na fundación CTLÁCTEO mantense na Fundación resultante da fusión, Fundación Centro Tecnolóxico Agroalimentario de Lugo (CETAL).

Os movementos do epígrafe de inversións financeiras son os seguintes:

Inversións Financeiras de carácter permanente	Saldo inicial	Adquisicións 2021	Retiros 2021	Traspasos	Saldo 31/12/2021
<b>Fundación Centro Tecnolóxico Agroalimentario de Lugo (CETAL)</b>	<b>15.000,00</b>	<b>0,00</b>	<b>0,00</b>	<b>0,00</b>	<b>15.000,00</b>

- No exercicio 2021 non se realizaron novas inversións permanentes en capital.
- Non existen importes pendentes de desembolso ó peche do exercicio.
- Non existe provisión por depreciación ó peche do exercicio.

## 12. INFORMACIÓN SOBRE O ENDEBEDAMENTO

### 12.1. Pasivos financeiros a longo e a curto prazo

O préstamo indicado neste apartado foi outorgado inicialmente ao Instituto Galego da Calidade Alimentaria (INGACAL), non obstante, en aplicación da Disposición Adicional Primeira do Decreto 52/2018, do 5 de abril, polo que se crea a Axencia Galega da Calidade Alimentaria, a nova axencia subrógase en todas as relacións xurídicas, os bens, dereitos e obrigacións do Instituto Galego da Calidade Alimentaria, (INGACAL) asumindo as súas competencias e funcións legalmente atribuídas, ata a devandita data.

A 31 de decembro de 2021, a AGACAL dispón dun préstamo concedido polo Ministerio de Economía e Competitividade, ó amparo das bases da convocatoria de axudas correspondentes coa “Resolución do 27 de decembro de 2013, da Secretaría de Estado de Investigación, Desenvolvemento e Innovación, pola que se aproba a convocatoria correspondente ao ano 2013 do procedemento para a concesión de axudas a infraestruturas e equipamentos científico-técnico do Subprograma estatal de infraestruturas científicas e equipamento”, concedido ó expediente IGDC13-1E-2026.

Inicialmente, este préstamo foi concedido por un importe de 103.709,10 euros, a través de dous pagos, un primeiro de 95.194,58 euros o 15 de xaneiro de 2015, e un segundo pago de 8.514,52 euros o 29 de decembro de 2015, e un vencemento a 10 anos, a un tipo de interese do 0,52%, e amortización de capital anual.

Posteriormente, ademais das devolucións de capital anualmente previstas, AGACAL devolveu un importe 4.798,34 euros no exercicio 2018, por solicitude de reintegro comunicada pola AEI, que non validou unha parte da xustificación da axuda realizada.

A información sobre a situación actual do pasivo financeiro anterior é a seguinte:

Organismo	Características da débeda	Débeda ó 1 de xaneiro	Aumentos por débedas asumidas	Disminucións por reembolsos	Reclasificacións a C/P	Débeda a 31 de decembro a L/P
<i>Ministerio de Economía y Competitividad</i>	<i>Préstamo e Anticipo garantizado polo FEDER</i>	30.113,57	0,00	0,00	9.899,32	20.214,25
		<b>30.113,57</b>	<b>0,00</b>	<b>0,00</b>	<b>9.899,32</b>	<b>20.214,25</b>

Organismo	Características da débeda	Débeda ó 1 de xaneiro	Aumentos por débedas asumidas	Disminucións por reembolsos	Reclasificacións dende L/P	Débeda a 31 de decembro a C/P
<i>Ministerio de Economía y Competitividad</i>	<i>Préstamo</i>	9.848,11	0,00	9.848,11	9.899,32	9.899,32
		<b>9.848,11</b>	<b>0,00</b>	<b>9.848,11</b>	<b>9.899,32</b>	<b>9.899,32</b>

A 31 de decembro de 2021 non existen intereses implícitos non devengados nin intereses explícitos devengados e non vencidos.

### 12.2. Avais

Ao peche do exercicio a AGACAL non ten concedidas garantías nin avais a terceiros.

### 13. CONVENIOS E CONTRATOS DE COLABORACIÓN

A AGACAL ten asinados os seguintes convenios:

Convenio	Importe económico (€)	Data da sinatura
CONVENIO DE COLABORACIÓN ENTRE A CONSELLERÍA DO MEDIO RURAL, A AXENCIA GALEGA DE CALIDADE ALIMENTARIA E A FUNDACIÓN ARUME PARA O IMPULSO Á XESTIÓN FORESTAL ACTIVA	136.578,34 €	24/09/2021 ata 31/12/2022
CONVENIO DE COLABORACIÓN ENTRE CIF LOURIZÁN-AGACAL DA CONSELLERÍA DO MEDIO RURAL E MEDIO DO GOBIERNO FORAL DE NAVARRA PARA REALIZAR A IDENTIFICACIÓN MOLECULAR DE VARIEDADES TRADICIONAIS DE CASTIÑEIRO NA COMARCA ATLÁNTICA DE NAVARRA E DE HÍBRIDOS INTERESPECÍFICOS DA PLANTACIÓN DE ARITZAKUN (TM DE BAZTAN)	8.000,00 €	25/11/2019 ata 24/11/2021
CONVENIO DE COLABORACIÓN ENTRE A AGACAL E PANADERÍA DA CUNHA SL, PARA O DESENVOLVEMENTO DO PROXECTO FEADER 2019/058A TITULADO "BASES PARA O CULTIVO ECOLÓXICO DE TRIGO AUTÓCTONO EN GALICIA"	24.460,00 €	25/11/2019 ata 31/10/2021
CONVENIO ENTRE A AXENCIA GALEGA DA CALIDADE ALIMENTARIA E A FUNDACION JUANA DE VEGA PARA O DESENVOLVEMENTO DO PROXECTO DE INNOVACIÓN (ACCIÓN DE COOPERACIÓN, AC2020-06) "VALORIZACION COMERCIAL DE VARIEDADES VEXETAIS DE GALICIA", FINANCIADO A TRAVÉS DA MEDIDA 16 "COOPERACIÓN", SUBMEDIDA 16.2 "APOIO PARA PROXECTOS PILOTO E PARA O DESENVOLVEMENTO DE NOVOS PRODUCTOS, PRÁCTICAS, PROCESOS E TECNOLOXÍAS" DO PLAN DE DESENVOLVEMENTO RURAL DE GALICIA 2014-2020 .	57.754,56 €	30/08/2021 ata 30/04/2022
CONVENIO DE COLABORACIÓN ENTRE AGACAL-CIF LOURIZÁN E ARCEA XESTIÓN DE RECURSOS NATURAIS SL, PARA REALIZAR OS TRABALLOS NECESARIOS PARA A ELABORACIÓN DOS DOCUMENTOS TÉCNICOS DE BASE DO PLAN INTEGRAL DE RECUPERACIÓN E CONSERVACIÓN DE DISTINTAS ESPECIES ACUÁTICAS DE FLORA VASCULAR AMEAZADAS EN GALICIA LOTE 1	2.500,00 €	12/08/2020 ata 11/08/2021
PRÓRROGA DO CONVENIO DE COLABORACIÓN ENTRE A CONSELLERÍA DO MEDIO RURAL DO GOBERNO DA XUNTA DE GALICIA E INDITEX SA PARA O DESENVOLVEMENTO DO PLAN DE MELLORA E INNOVACIÓN FORESTAL DE GALICIA	Prórroga sen dotación económica engadida	23/09/2020 ata 31/12/2021
CONTRATO DE COLABORACIÓN ENTRE A AXENCIA GALEGA DA CALIDADE ALIMENTARIA (AGACAL) E AGRUPACION APÍCOLA DE GALICIA, PARA O DESENVOLVEMENTO DO PROXECTO FEADER 2020/048A TITULADO "INNOVACIÓN NO PROCESO PRODUTIVO PARA UNHA APICULTURA SUSTENTABLE",	12.487,95 €	28/10/2020 ata 1/10/2022
CONVENIO DE COLABORACIÓN ENTRE SINERGIAS SOSTENIBLES RESIFOREST S.L. (FORESIN) E A AXENCIA GALEGA DA CALIDADE ALIMENTARIA (AGACAL), PARA O DESENVOLVEMENTO DO PROXECTO "OPTIMIZACIÓN DO APROVEITAMENTO DA BIOMASA FORESTAL RESIDUAL E REVALORIZACIÓN DO MATERIAL EXTRAÍDO DO MESMO (BIOFORE PLUS)" FEADER 2020/031A	19.025,89 €	2/11/2020 ata 1/10/2022
CONVENIO DE COLABORACIÓN ENTRE O LABORATORIO INTERPROFESIONAL GALEGO DE ANÁLISE DO LEITE (LIGAL) E A AXENCIA GALEGA DA CALIDADE ALIMENTARIA (AGACAL), PARA O DESENVOLVEMENTO DO PROXECTO "UNHA NOVA TECNOLOXÍA PARA A TRAZABILIDADE DA ORIXE ALIMENTARIA DE MOSTRAS DE LEITE DE VACA EN GALICIA" FEADER 2020/066A	66.312,67 €	20/10/2020 ata 30/06/2022
CONVENIO DE COLABORACIÓN ENTRE A AXENCIA GALEGA DA CALIDADE ALIMENTARIA (AGACAL) E BODEGAS MARTÍN CÓDAX SAU, PARA O DESENVOLVEMENTO DO PROXECTO FEADER 2020/059A TITULADO "VITIOZÓN: MANEXO INTEGRADO DA VIÑA MEDIANTE APLICACIÓN DE AUGA OZONIZADA EN PULVERIZACIÓN",	55.769,65 €	28/10/2020 ata 30/06/2022
CONTRATO DE COLABORACIÓN ENTRE A AXENCIA GALEGA DA CALIDADE ALIMENTARIA (AGACAL) A TRAVÉS DO CENTRO DE INVESTIGACIÓN FORESTAL DE LOURIZÁN E A UNIVERSIDADE DE SANTIAGO DE COMPOSTELA E A EMPRESA, GREENALIA WIND POWER MONTE TOURAL, S.L.U., GREENALIA WIND POWER CAMPELO, S.L.U., GREENALIA WIND POWER BUSTELO, S.L.U., PARA REALIZAR OS TRABALLOS NECESARIOS PARA A ELABORACIÓN E SEGUIMENTO DE UN L "PLAN DE CONSERVACIÓN E RECUPERACIÓN DE CENTAUREA ULTREIAE NA CONTORNA DO MONTE CASTELO"	100.000,00 €	02/01/2020 ata 31/12/2023
CONVENIO DE BASES ENTRE A AXENCIA GALEGA DA CALIDADE ALIMENTARIA (AGACAL) E A FUNDACIÓN MONTE DO GOZO PARA MELLORAR A CAPACITACIÓN E REINSERCIÓN DOS MOZOS E MOZAS CON PROBLEMAS DE DROGADICCIÓN NA ACTIVIDADE AGRARIA (ART. 26 LEI 9/2007, DE 13 DE XUÑO, DE SUBVENCIÓNS DE GALICIA)	69.766,00 €	Ata 30/10/2021
CONVENIO DE COLABORACIÓN ENTRE A AXENCIA GALEGA DA CALIDADE ALIMENTARIA (AGACAL) E Xenética Fontao S.A., PARA a "Recuperación das características de aptitude maternal das vacas de raza rubia galega"	28.050,00 €	29/10/2021 ata 31/10/2023