



CONTAS ANUAIS DO EXERCICIO 2022





CONTIDO





DILIXENCIA DE SINATURA DAS CONTAS ANUAIS DO EXERCICIO 2022	5
BALANCE A 31 DE DECEMBRO DE 2022	7
CONTA DO RESULTADO ECONÓMICO-PATRIMONIAL A 31 DE DECEMBRO DE 2022	9
LIQUIDACIÓN DO ORZAMENTO DE GASTOS 2022	11
LIQUIDACIÓN DO ORZAMENTO DE GASTOS 2022 RESUME XERAL POR CAPÍTULO	24
LIQUIDACIÓN DO ORZAMENTO DE INGRESOS 2022	27
RESULTADO ORZAMENTARIO 2022	31
MEMORIA DO EXERCICIO 2022	33
1. ORGANIZACIÓN	34
2. BASES DE PRESENTACIÓN DAS CONTAS ANUAIS	41
3. PROPOSTA DE DISTRIBUCIÓN DO RESULTADO ECONÓMICO	42
4. PRINCIPIOS CONTABLES E NORMAS DE VALORACIÓN APLICADOS	42
4.1. Inmobilizacións materiais	42
4.2. Inmobilizacións inmateriais	45
4.3. Valores negociables	46
4.4. Créditos e demais dereitos a cobrar non orzamentarios	47
4.5. Débedas e demais obrigacións non orzamentarias	48
4.6. Dereitos a cobrar orzamentarios e obrigacións orzamentarias	48
4.7. Subvencións recibidas	49
4.8. Subvencións concedidas	49
4.9. Imposto sobre beneficios	49
4.10. Impostos sobre o valor engadido	50
4.11. Compras	50
4.12. Vendas	51
4.13. Perdas ou ganancias derivadas de transmisión de activos	51
4.14. Cambios en criterios contables e estimacións	51
4.15. Existencias	52
5. ESTADO OPERATIVO	53
6. INFORMACIÓN DE CARÁCTER FINANCEIRO	53
6.1. Cadro de Financiamento	53
6.2. Remanente de tesouraría	55
6.3. Tesourería	56
6.3.1. Estado da tesourería	57
6.3.2. Estado do fluxo neto de tesourería do exercicio	57
7. INFORMACIÓN SOBRE A EXECUCIÓN DO GASTO PÚBLICO	58
7.1. Modificacións de crédito	58
7.2. Remanente de crédito	68
7.3. Clasificación funcional do gasto	68
7.4. Contratación Administrativa	77
7.4.1. Contratación administrativa. Formas de adxudicación	77
7.4.2. Contratación administrativa. Situación dos contratos	77
7.5. Execución do gasto por proxectos	77
7.6. Transferencias e subvencións concedidas	85
7.6.1. Transferencias Correntes	85
7.6.2. Transferencias de Capital	85
7.6.3. Subvencións Correntes	86
7.6.4. Subvencións de Capital	87
7.7. Convenios	88
7.8. Persoal	88
7.9. Acredores por operacións pendentes de aplicar a orzamento	88
7.10. Anticipos de tesourería	89
7.11. Obrigas de orzamentos pechados	89
7.12. Compromisos de gastos con cargo a orzamentos de exercicios posteriores	89
8. INFORMACIÓN SOBRE A EXECUCIÓN DO INGRESO PÚBLICO	93
8.1. Proceso de xestión	93
8.2. Devolución de ingresos	100
8.3. Transferencias e subvencións recibidas	100
8.4. Taxas, prezos públicos e prezos privados	105
8.5. Dereitos a cobrar de orzamentos pechados	106
8.6. Dereitos orzamentarios pendentes de cobro en función do seu grado de esixibilidade	108
8.7. Ingresos por operacións pendentes de aplicar a orzamento	108
9. INMOBILIZADO INMATERIAL	109
10. INMOBILIZADO MATERIAL	110
11. INVERSIONS FINANCEIRAS	111
12. INFORMACIÓN SOBRE O ENDEBEDAMENTO	112
12.1. Pasivos financeiros a longo e a curto prazo	112
12.2. Avais	112
13. EXISTENCIAS	113





DILIXENCIA DE CONTAS ANUAIS



DILIXENCIA DE SINATURA DAS CONTAS ANUAIS DO EXERCICIO 2022

As contas anuais do exercicio 2022, son formuladas polo Director da Axencia Galega da Calidade Alimentaria, e someteranse á consideración do Consello Reitor para a súa aprobación.

As contas anuais do exercicio 2022 preparáronse a partir dos rexistros contables da Entidade e preséntanse de acordo co Plan Xeral de Contabilidade Pública de Galicia, de forma que mostran a imaxe fiel do patrimonio, da situación financeira, do resultado económico-patrimonial e da execución do orzamento da AGACAL.

Para a súa elaboración seguíronse os principios contables establecidos no referido Plan Xeral aplicando as normas de valoración que o desenvolven.

O Director da Axencia Galega da Calidade Alimentaria formula as contas anuais do exercicio 2022, formadas polos documentos que preceden.

En Santiago de Compostela, a 28 de marzo de 2022

D. José Luís Cabarcos Corral
Director da Axencia Galega da Calidade Alimentaria





BALANCE A 31 DE DECEMBRO DE 2022



AXENCIA GALEGA DE CALIDADE ALIMENTARIA

BALANCE

Data: 31/12/2022

Nº CTAS.	ACTIVO	31/12/2022	31/12/2021
	A) INMOBILIZADO	49.966.273,33	49.963.656,39
	<i>I. Investimentos destinados ao uso xeral</i>	<i>0,00</i>	<i>0,00</i>
200	1. Terreos e bens naturais	0,00	0,00
201	2. Infraestruturas e bens destinados ao uso xeral	0,00	0,00
208	3. Bens do Patrimonio histórico, artístico e cultural	0,00	0,00
	<i>II. Inmobilizacións inmateriais</i>	<i>9.538.841,64</i>	<i>9.623.975,99</i>
210	1. Gastos de investigación e desenvolvemento	7.395.823,92	7.395.823,92
212	2. Propiedade industrial	0,00	0,00
215	3. Aplicacións informáticas	1.149.850,05	1.149.850,05
216	4. Propiedade intelectual	0,00	0,00
217	5. Dereitos sobre bens en réxime de arrendamento financeiro	0,00	0,00
219	6. Outro inmovilizado inmaterial	23.666.916,41	18.616.152,87
(281)	7. Amortizacións	-21.638.883,74	-16.502.985,85
	<i>III. Inmobilizacións materiais</i>	<i>40.412.431,69</i>	<i>40.324.680,40</i>
220, 221	1. Terreos e construcións	40.115.071,92	39.244.916,00
223	2. Instalacións técnicas, maquinaria e ferramentas	1.185.182,14	722.895,62
226	3. Mobiliario	348.154,97	348.154,97
227, 228, 229	4. Outro inmovilizado	951.850,49	895.841,00
(282)	5. Amortizacións	-2.187.827,83	-887.127,19
23	<i>IV. Investimentos xestionados</i>	<i>0,00</i>	<i>0,00</i>
	<i>V. Investimentos financeiros permanentes</i>	<i>15.000,00</i>	<i>15.000,00</i>
250, 251, 256	1. Carteira de valores a longo prazo	15.000,00	15.000,00
252, 253, 257	2. Outros investimentos e créditos a longo prazo	0,00	0,00
260, 265	3. Fianzas e depósitos constituídos a longo prazo	0,00	0,00
(297)	4. Provisións	0,00	0,00
27	B) GASTOS A DISTRIBUÍR EN VARIOS EJERCICIOS	0,00	0,00
	C) ACTIVO CIRCULANTE	18.030.368,08	17.535.682,68
	<i>I. Existencias</i>	<i>4.652,96</i>	<i>0,00</i>
30	1. Comerciais	4.652,96	0,00
31, 32	2. Materias primas e outros aprovisionamentos	0,00	0,00
33, 34	3. Produtos en curso e semiterminados	0,00	0,00
35	4. Produtos terminados	0,00	0,00
36	5. Subprodutos, residuos e materiais recuperados	0,00	0,00
(39)	6. Provisións	0,00	0,00
	<i>II. Debedores</i>	<i>14.576.205,68</i>	<i>14.261.138,65</i>
43	1. Debedores orzamentarios	14.558.935,37	14.250.730,01
44	2. Debedores non orzamentarios	12.155,72	5.894,59
45	3. Debedores por administración de recursos por conta doutros entes públicos.	0,00	0,00
470, 471, 472	4. Administracións Públicas	5.114,59	4.514,05
550, 555, 558	5. Outros debedores	0,00	0,00
(490)	6. Provisións	0,00	0,00
	<i>III. Investimentos financeiros temporais</i>	<i>0,00</i>	<i>0,00</i>
540, 541, 546, (549)	1. Carteira de valores a curto prazo	0,00	0,00
542, 543, 544, 545, 547, 548	2. Outros investimentos e créditos a curto prazo	0,00	0,00
565, 566	3. Fianzas e depósitos constituídos a curto prazo	0,00	0,00
(597), (598)	4. Provisións	0,00	0,00
57	<i>IV. Tesourería</i>	<i>3.449.509,44</i>	<i>3.274.544,03</i>
480, 580	<i>V. Axustes por periodificación</i>	<i>0,00</i>	<i>0,00</i>
	TOTAL XERAL (A+B+C)	67.996.641,41	67.499.339,07

Nº CTAS.	PASIVO	31/12/2022	31/12/2021
	A) FONDOS PROPIOS	60.413.131,65	57.602.906,72
	<i>I. Patrimonio</i>	<i>57.823.894,76</i>	<i>38.569.293,80</i>
100	1. Patrimonio	19.259.146,77	0,00
101	2. Patrimonio recibido en adscrición	32.657.204,61	32.661.750,42
103	3. Patrimonio recibido en cesión	8.698.889,81	8.698.889,81
(107)	4. Patrimonio entregado en adscrición	0,00	0,00
(108)	5. Patrimonio entregado en cesión	-2.791.346,43	-2.791.346,43
(109)	6. Patrimonio entregado ao uso xeral	0,00	0,00
11	<i>II. Reservas</i>	<i>0,00</i>	<i>0,00</i>
	<i>III. Resultados de exercicios anteriores</i>	<i>0,00</i>	<i>16.026.908,61</i>
120	1. Resultados positivos de exercicios anteriores	0,00	19.945.521,78
(121)	2. Resultados negativos de exercicios anteriores	0,00	-3.918.613,17
129	<i>IV. Resultados do exercicio</i>	<i>2.589.236,89</i>	<i>3.006.704,31</i>
14	B) PROVISIONS PARA RISCOS E GASTOS	0,00	0,00
	C) ACREDORES A LONGO PRAZO	10.263,45	20.214,25
	<i>I. Emisións de obrigacións e outros valores negociables</i>	<i>0,00</i>	<i>0,00</i>
150	1. Obrigacións e bonos	0,00	0,00
155	2. Débedas representadas noutros valores negociables	0,00	0,00
156	3. Xuros de obrigacións e outros valores	0,00	0,00
158, 159	4. Débedas en moeda estranxeira	0,00	0,00
	<i>II. Outras débedas a longo prazo</i>	<i>10.263,45</i>	<i>20.214,25</i>
170, 176	1. Débedas con entidades de crédito	0,00	0,00
171, 173, 177	2. Outras débedas	10.263,45	20.214,25
178, 179	3. Débedas en moeda estranxeira	0,00	0,00
180, 185	4. Fianzas e depósitos recibidos a longo prazo	0,00	0,00
259	<i>III. Desembolsos pendentes sobre accións non esixidas</i>	<i>0,00</i>	<i>0,00</i>
	D) ACREDORES A CURTO PRAZO	7.573.246,31	9.876.218,10
	<i>I. Emisións de obrigacións e outros valores negociables</i>	<i>0,00</i>	<i>0,00</i>
500	1. Obrigacións e bonos a curto prazo	0,00	0,00
505	2. Débedas representadas noutros valores negociables	0,00	0,00
506	3. Xuros de obrigacións e outros valores	0,00	0,00
508, 509	4. Débedas en moeda estranxeira	0,00	0,00
	<i>II. Débedas con entidades de crédito</i>	<i>0,00</i>	<i>0,00</i>
520	1. Préstamos e outras débedas	0,00	0,00
526	2. Débedas por xuros	0,00	0,00
	<i>III. Acredores</i>	<i>7.573.246,31</i>	<i>9.876.218,10</i>
40	1. Acredores orzamentarios	1.191.554,34	835.004,49
41	2. Acredores non orzamentarios	5.127.124,03	5.880.133,38
45	3. Acredores por administración de recursos por conta doutros entes públicos	0,00	0,00
475, 476, 477	4. Administracións Públicas	723.356,19	554.618,92
521, 523, 527, 528, 529, 550, 554, 559	5. Outros acredores	530.865,91	2.606.111,79
560, 561	6. Fianzas e depósitos recibidos a curto prazo	345,84	349,52
485, 585	<i>IV. Axustes por periodificación</i>	<i>0,00</i>	<i>0,00</i>
	TOTAL XERAL (A+B+C+D)	67.996.641,41	67.499.339,07





CONTA DO RESULTADO ECONÓMICO-PATRIMONIAL A 31 DE DECEMBRO DE 2022



**AXENCIA GALEGA DE CALIDADE ALIMENTARIA
CONTA DO RESULTADO ECONÓMICO-PATRIMONIAL**

Data: 31/12/2022

Nº CTAS.	DEBE	31/12/2022	31/12/2021
	A) GASTOS	29.837.882,51	30.719.217,38
71	1. Redución de existencias de produtos terminados e en curso de fabricación	0,00	0,00
	2. Aprovisionamentos	9.387,04	0,00
600, (608), (609), 610*	a) Consumo de mercadorías	9.387,04	0,00
601, 602, (608), (609), 611*, 612*	b) Consumo de materias primas e outras materias consumibles	0,00	0,00
607	c) Outros gastos externos	0,00	0,00
	3. Outros gastos de xestión ordinaria	22.785.701,69	18.986.372,09
	a) Gastos de persoal:	13.470.181,95	12.511.041,17
640, 641	a.1) Soldos, salarios e asimilados	10.790.210,19	10.024.661,42
642, 644	a.2) Cargas sociais	2.679.971,76	2.486.379,75
645	b) Prestacións sociais	0,00	0,00
68	c) Dotacións para amortizacións de inmovilizado	6.437.185,80	4.087.756,53
	d) Variación de provisións de tráfico	0,00	0,00
693, (793)	d.1) Variación de provisións de existencias	0,00	0,00
675, 694, (794)	d.2) Variación de provisións e perdas de créditos incobrables	0,00	0,00
	e) Outros gastos de xestión	2.877.540,81	2.387.366,59
62	e.1) Servizos exteriores	2.866.991,48	2.369.738,31
63	e.2) Tributos	10.549,33	17.628,28
676	e.3) Outros gastos de xestión corrente	0,00	0,00
	f) Gastos financeiros e asimilables	793,13	207,80
661, 662, 663, 665, 669	f.1) Por débedas	793,13	207,80
666, 667	f.2) Perdas de investimentos financeiros	0,00	0,00
696, 698, 699, (796), (798), (799)	g) Variación das provisións de investimentos financeiros	0,00	0,00
668	h) Diferenzas negativas de cambio	0,00	0,00
	4. Transferencias e subvencións	7.042.793,78	6.746.012,60
650	a) Transferencias correntes	473.156,29	464.166,00
651	b) Subvencións correntes	5.150.85,67	579.289,51
655	c) Transferencias de capital	791.506,30	63.879,48
656	d) Subvencións de capital	5.263.045,52	5.638.677,61
	5. Perdas e gastos extraordinarios	0,00	4.986.832,69
670, 671	a) Perdas procedentes de inmovilizado	0,00	4.846.932,69
674	b) Perdas por operacións de endebedamento	0,00	0,00
678	c) Gastos extraordinarios	0,00	0,00
679	d) Gastos e perdas doutros exercicios	0,00	139.900,00
	AFORRO	2.589.236,89	3.006.704,31

Nº CTAS.	HABER	31/12/2022	31/12/2021
	B) INGRESOS	32.427.119,40	33.725.921,69
	1. Ventas e prestacións de servizos	14.884,60	4.848,87
700, 701, 702, 703, 704	a) Ventas	0,00	0,00
705, 741, 742	b) Prestacións de servizos	14.884,60	4.848,87
(708), (709)	c) Devolucións e "rappels" sobre vendas	0,00	0,00
71	2. Aumento de existencias de produtos terminados e en curso de fabricación	0,00	0,00
	3. Outros ingresos de xestión ordinaria	2.186.984,83	1.512.499,91
72, 73, 740, 743, 744	a) Ingresos tributarios	634,08	1.291,18
773	b) Reintegros	887.404,29	420.845,05
78	c) Traballos realizados pola entidade	11.462,00	0,00
	d) Outros ingresos de xestión	1.287.484,46	1.090.363,68
775, 776, 777	d.1) Ingresos accesorios e outros de xestión corrente	1.287.484,46	1.090.363,68
790	d.2) Exceso de provisións de riscos e gastos	0,00	0,00
760	e) Ingresos de participacións en capital	0,00	0,00
761, 762	f) Ingresos doutros valores negociables e de créditos do activo inmovilizado	0,00	0,00
	g) Outros xuros e ingresos asimilados	0,00	0,00
763, 765, 769	g.1) Outros xuros	0,00	0,00
766	g.2) Beneficios en investimentos financeiros	0,00	0,00
768	h) Diferenzas positivas de cambio	0,00	0,00
	4. Transferencias e subvencións	30.224.662,70	31.351.361,91
750	a) Transferencias correntes	17.432.653,08	16.579.810,14
751	b) Subvencións correntes	109.201,07	178.594,22
755	c) Transferencias de capital	12.605.219,11	14.515.368,11
756	d) Subvencións de capital	77.589,44	77.589,44
	5. Ganancias e ingresos extraordinarios	587,27	857.211,00
770, 771	a) Beneficios procedentes do inmovilizado	587,27	0,00
774	b) Beneficios por operacións de endebedamento	0,00	0,00
778	c) Ingresos extraordinarios	0,00	0,00
779	d) Ingresos e beneficios doutros exercicios	0,00	857.211,00





LIQUIDACIÓN DO ORZAMENTO DE GASTOS 2022



LIQUIDACIÓN DO PRESUPOSTO DE GASTOS
LIQUIDACIÓN DO ESTADO DE GASTOS
RESUME XERAL

SECCION 14 : AXENCIA GALEGA DE CALIDADE ALIMENTARIA
SERVIZO A2 : AXENCIA GALEGA DE CALIDADE ALIMENTARIA
PROGRAMA 422L: CAPACITACIÓN E EXTENSIÓN AGROFORESTAL

ATA DECEMBRO DE 2022

CA. AR.	DESCRICIÓN	CRÉDITOS PRESUPUESTARIOS			OBRIGAS REC. NETAS	REMANENTES DE CRÉDITO	
		INICIAIS	MODIFICACIÓN	DEFINITIVOS		COMPROMETIDO	NON COMPROMETIDO
1	GASTOS DE PERSOAL						
2	FUNCIONARIOS	2.760.703,00	35.480,21	2.796.183,21	2.852.634,98	0,00	-56.451,77
3	LABORAIS	1.195.096,00	33.770,60	1.228.866,60	1.166.996,06	0,00	61.870,54
6	COTAS, PRESTACIÓNS E GASTOS SOCIAIS	953.888,00	-46.140,07	907.747,93	913.166,70	0,00	-5.418,77
	TOTAL CAPITULO	4.909.687,00	23.110,74	4.932.797,74	4.932.797,74	0,00	0,00
2	GASTOS EN BENS CORRENTES E SERVIZO MATERIAL, SUBMINISTRACIÓNS E OUTROS						
2		935.380,00	-106.666,91	828.713,09	791.897,37	36.815,72	0,00
	TOTAL CAPITULO	935.380,00	-106.666,91	828.713,09	791.897,37	36.815,72	0,00
4	TRANSFERENCIAS CORRENTES A FAMILIAS E INSTITUCIÓNS SEN FINS						
8		1.680,00	24.776,00	26.456,00	0,00	0,00	26.456,00
	TOTAL CAPITULO	1.680,00	24.776,00	26.456,00	0,00	0,00	26.456,00
6	INVESTIMENTOS REAIS GASTOS EN INVESTIMENTOS DE CARACTER						
4		2.900.075,00	-1.633.207,71	1.266.867,29	900.213,21	545.541,98	-178.887,90
	TOTAL CAPITULO	2.900.075,00	-1.633.207,71	1.266.867,29	900.213,21	545.541,98	-178.887,90
7	TRANSFERENCIAS DE CAPITAL A EMPRESAS PRIVADAS						
7		0,00	162.900,44	162.900,44	0,00	0,00	162.900,44
	TOTAL CAPITULO	0,00	162.900,44	162.900,44	0,00	0,00	162.900,44
	TOTAL	8.746.822,00	-1.529.087,44	7.217.734,56	6.624.908,32	582.357,70	10.468,54





LIQUIDACIÓN DO PRESUPOSTO DE GASTOS
DESENERO DOS PAGAMENTOS PRESUPOSTOS
RESUME XERAL

SECCION 14 : AXENCIA GALEGA DE CALIDADE ALIMENTARIA
SERVIZO A2 : AXENCIA GALEGA DE CALIDADE ALIMENTARIA
PROGRAMA 422L: CAPACITACIÓN E EXTENSIÓN AGROFORESTAL

ATA DECEMBRO DE 2022

CA. AR.	DESCRICIÓN	OBRIGACIÓNS RECOÑECIDAS	PROPOSTAS DE PAGAMENTO	SALDO DE OBRIGACIÓNS	PAGAMENTOS ORDEADOS	PROPOSTAS PENDENTES DE ORDEAR	PAGADOS	ORDES DE PAG. PENDENTES
1	GASTOS DE PERSOAL							
2	FUNCIONARIOS	2.852.634,98	2.852.634,98	0,00	2.852.634,98	0,00	2.852.634,98	0,00
3	LABORAIS	1.166.996,06	1.166.996,06	0,00	1.166.996,06	0,00	1.166.996,06	0,00
6	COTAS, PRESTACIÓNS E GASTOS S	913.166,70	913.166,70	0,00	913.166,70	0,00	913.166,70	0,00
	TOTAL CAPITULO	4.932.797,74	4.932.797,74	0,00	4.932.797,74	0,00	4.932.797,74	0,00
2	GASTOS EN BENS CORRENTES E SERVIZOS							
2	MATERIAL, SUBMINISTRACIÓNS E	791.897,37	791.897,37	0,00	747.451,17	44.446,20	747.451,17	0,00
	TOTAL CAPITULO	791.897,37	791.897,37	0,00	747.451,17	44.446,20	747.451,17	0,00
4	TRANSFERENCIAS CORRENTES							
8	A FAMILIAS E INSTITUCIÓNS SEN	0,00	0,00	0,00	0,00	0,00	0,00	0,00
	TOTAL CAPITULO	0,00	0,00	0,00	0,00	0,00	0,00	0,00
6	INVESTIMENTOS REAIS							
4	GASTOS EN INVESTIMENTOS DE CA	900.213,21	900.213,21	0,00	900.213,21	0,00	900.213,21	0,00
	TOTAL CAPITULO	900.213,21	900.213,21	0,00	900.213,21	0,00	900.213,21	0,00
7	TRANSFERENCIAS DE CAPITAL							
7	A EMPRESAS PRIVADAS	0,00	0,00	0,00	0,00	0,00	0,00	0,00
	TOTAL CAPITULO	0,00	0,00	0,00	0,00	0,00	0,00	0,00
	TOTAL	6.624.908,32	6.624.908,32	0,00	6.580.462,12	44.446,20	6.580.462,12	0,00



LIQUIDACIÓN DO PRESUPOSTO DE GASTOS

LIQUIDACIÓN DO ESTADO DE GASTOS

RESUME XERAL

SECCION 14 : AXENCIA GALEGA DE CALIDADE ALIMENTARIA

SERVIZO A2 : AXENCIA GALEGA DE CALIDADE ALIMENTARIA

PROGRAMA 422M: ENSINANZA SECUNDARIA , F. P. E OUTRAS EN

ATA DECEMBRO DE 2022

CA. AR.	DESCRICIÓN	CRÉDITOS PRESUPUESTARIOS			OBRIGAS REC. NETAS	REMANENTES DE CRÉDITO	
		INICIAIS	MODIFICACIÓN	DEFINITIVOS		COMPROMETIDO	NON COMPROMETIDO
4	TRANSFERENCIAS CORRENTES						
8	A FAMILIAS E INSTITUCIÓNS SEN FINS	27.766,00	0,00	27.766,00	27.766,00	0,00	0,00
	TOTAL CAPITULO	27.766,00	0,00	27.766,00	27.766,00	0,00	0,00
6	INVESTIMENTOS REAIS						
0	INVESTIMENTO NOVO EN INFRAESTRUCTUR	0,00	0,00	0,00	7.501,71	0,00	-7.501,71
1	INVESTIMENTOS DE REPOSICIÓN EN INF	0,00	0,00	0,00	6.364,60	0,00	-6.364,60
2	INVESTIMENTO NOVO ASOCIADO AO FUNCION	414.859,00	-1.975,42	412.883,58	275.902,10	0,00	136.981,48
3	INVESTIMENTO DE REPOSICIÓN ASOCIADO	100.000,00	0,00	100.000,00	29.942,79	0,00	70.057,21
	TOTAL CAPITULO	514.859,00	-1.975,42	512.883,58	319.711,20	0,00	193.172,38
	TOTAL	542.625,00	-1.975,42	540.649,58	347.477,20	0,00	193.172,38





LIQUIDACIÓN DO PRESUPOSTO DE GASTOS
DESENERO DOS PAGAMENTOS PRESUPOSTOS
RESUME XERAL

SECCION 14 : AXENCIA GALEGA DE CALIDADE ALIMENTARIA
SERVIZO A2 : AXENCIA GALEGA DE CALIDADE ALIMENTARIA
PROGRAMA 422M: ENSINANZA SECUNDARIA , F. P. E OUTRAS EN

ATA DECEMBRO DE 2022

CA. AR.	DESCRICIÓN	OBRIGACIÓNS RECOÑECIDAS	PROPOSTAS DE PAGAMENTO	SALDO DE OBRIGACIÓNS	PAGAMENTOS ORDEADOS	PROPOSTAS PENDENTES DE ORDEAR	PAGADOS	ORDES DE PAG. PENDENTES
4	TRANSFERENCIAS CORRENTES							
8	A FAMILIAS E INSTITUCIÓNS SEN	27.766,00	27.766,00	0,00	0,00	27.766,00	0,00	0,00
	TOTAL CAPITULO	27.766,00	27.766,00	0,00	0,00	27.766,00	0,00	0,00
6	INVESTIMENTOS REAIS							
0	INVESTIMENTO NOVO EN INFRAEST	7.501,71	7.501,71	0,00	7.501,71	0,00	7.501,71	0,00
1	INVESTIMENTOS DE REPOSICIÓ	6.364,60	6.364,60	0,00	6.364,60	0,00	6.364,60	0,00
2	INVESTIMENTO NOVO ASOCIADO AO	275.902,10	275.902,10	0,00	241.628,04	34.274,06	241.628,04	0,00
3	INVESTIMENTO DE REPOSICIÓ	29.942,79	29.942,79	0,00	29.942,79	0,00	29.942,79	0,00
	TOTAL CAPITULO	319.711,20	319.711,20	0,00	285.437,14	34.274,06	285.437,14	0,00
	TOTAL	347.477,20	347.477,20	0,00	285.437,14	62.040,06	285.437,14	0,00



LIQUIDACIÓN DO PRESUPOSTO DE GASTOS
 LIQUIDACIÓN DO ESTADO DE GASTOS
 RESUME XERAL

 SECCION 14 : AXENCIA GALEGA DE CALIDADE ALIMENTARIA
 SERVIZO A2 : AXENCIA GALEGA DE CALIDADE ALIMENTARIA
 PROGRAMA 561A: PLAN GALEGO DE INVESTIGACIÓN INNOV. DESE

ATA DECEMBRO DE 2022

CA. AR.	DESCRICIÓN	CRÉDITOS PRESUPUESTARIOS			OBRIGAS REC. NETAS	REMANENTES DE CRÉDITO	
		INICIAIS	MODIFICACIÓN	DEFINITIVOS		COMPROMETIDO	NON COMPROMETIDO
1	GASTOS DE PERSOAL						
0	ALTOS CARGOS E DELEGADOS	61.726,00	915,67	62.641,67	61.364,27	0,00	1.277,40
2	FUNCIONARIOS	2.686.107,00	-170.167,75	2.515.939,25	2.305.260,99	0,00	210.678,26
3	LABORAIS	4.249.026,00	-33.658,91	4.215.367,09	4.092.191,75	0,00	123.175,34
5	INCENTIVOS AO RENDEMENTO	0,00	2.019,17	2.019,17	2.019,17	0,00	0,00
6	COTAS, PRESTACIÓNS E GASTOS SOCIAIS	1.754.503,00	93.847,81	1.848.350,81	1.686.479,99	0,00	161.870,82
	TOTAL CAPITULO	8.751.362,00	-107.044,01	8.644.317,99	8.147.316,17	0,00	497.001,82
2	GASTOS EN BENS CORRENTES E SERVIZO						
0	ALUGAMENTOS E CANONS	35.035,00	-8.807,53	26.227,47	42.157,62	0,00	-15.930,15
1	REPARACIÓNS, MANTEMENTO E CONSERVAC	130.824,00	5.334,75	136.158,75	312.706,52	0,00	-176.547,77
2	MATERIAL, SUBMINISTRACIÓNS E OUTROS	1.580.810,00	85.117,41	1.665.927,41	1.342.953,21	103.611,66	219.362,54
3	INDEMNIZACIÓNS POR RAZÓNS DO SERVIC	19.128,00	0,00	19.128,00	52.664,09	0,00	-33.536,09
7	PUBLICACIÓNS	12.000,00	0,00	12.000,00	0,00	0,00	12.000,00
	TOTAL CAPITULO	1.777.797,00	81.644,63	1.859.441,63	1.750.481,44	103.611,66	5.348,53
3	GASTOS FINANCEIROS						
0	DÉBEDA PÚBLICA E PRÉSTAMOS	170,00	-13,41	156,59	156,59	0,00	0,00
5	XUROS DE DEMORA E OUTROS GASTOS FIN	0,00	636,54	636,54	636,54	0,00	0,00
	TOTAL CAPITULO	170,00	623,13	793,13	793,13	0,00	0,00
4	TRANSFERENCIAS CORRENTES						
4	A SOCIEDADES PÚBLICAS E OUTROS ENTE	435.000,00	10.390,29	445.390,29	445.390,29	0,00	0,00
8	A FAMILIAS E INSTITUCIÓNS SEN FINS	0,00	29.163,09	29.163,09	4.727,58	0,00	24.435,51
	TOTAL CAPITULO	435.000,00	39.553,38	474.553,38	450.117,87	0,00	24.435,51
6	INVESTIMENTOS REAIS						
2	INVESTIMENTO NOVO ASOCIADO AO FUNC	4.157.825,00	-1.121.031,46	3.036.793,54	824.319,35	51.986,96	2.160.487,23
3	INVESTIMENTO DE REPOSICIÓNS ASOCIADO	142.015,00	174.017,13	316.032,13	606.584,01	1.906,79	-292.458,67

CCF001





LIQUIDACIÓN DO PRESUPOSTO DE GASTOS
DESEÑO DOS PAGAMENTOS PRESUPOSTOS
RESUME XERAL

SECCION 14 : AXENCIA GALEGA DE CALIDADE ALIMENTARIA
SERVIZO A2 : AXENCIA GALEGA DE CALIDADE ALIMENTARIA
PROGRAMA 561A: PLAN GALEGO DE INVESTIGACIÓN INNOV. DESE

ATA DECEMBRO DE 2022

CA. AR.	DESCRICIÓN	OBRIGACIÓNS RECOÑECIDAS	PROPOSTAS DE PAGAMENTO	SALDO DE OBRIGACIÓNS	PAGAMENTOS ORDEADOS	PROPOSTAS PENDENTES DE ORDEAR	PAGADOS	ORDES DE PAG. PENDENTES
1	GASTOS DE PERSOAL							
0	ALTOS CARGOS E DELEGADOS	61.364,27	61.364,27	0,00	61.364,27	0,00	61.364,27	0,00
2	FUNCIONARIOS	2.305.260,99	2.305.260,99	0,00	2.305.260,99	0,00	2.305.260,99	0,00
3	LABORAIS	4.092.191,75	4.092.191,75	0,00	4.092.191,75	0,00	4.092.191,75	0,00
5	INCENTIVOS AO RENDEMENTO	2.019,17	2.019,17	0,00	2.019,17	0,00	2.019,17	0,00
6	COTAS, PRESTACIÓNS E GASTOS S	1.686.479,99	1.686.479,99	0,00	1.686.479,99	0,00	1.686.479,99	0,00
	TOTAL CAPITULO	8.147.316,17	8.147.316,17	0,00	8.147.316,17	0,00	8.147.316,17	0,00
2	GASTOS EN BENS CORRENTES E SERVIZOS							
0	ALUGAMENTOS E CANONS	42.157,62	42.157,62	0,00	42.157,62	0,00	42.157,62	0,00
1	REPARACIÓNS, MANTEMENTO E CON	312.706,52	312.706,52	0,00	312.706,52	0,00	312.706,52	0,00
2	MATERIAL, SUBMINISTRACIÓNS E	1.342.953,21	1.342.953,21	0,00	1.238.245,24	104.707,97	1.238.245,24	0,00
3	INDEMNIZACIÓNS POR RAZÓNS DO	52.664,09	52.664,09	0,00	52.664,09	0,00	52.664,09	0,00
7	PUBLICACIÓNS	0,00	0,00	0,00	0,00	0,00	0,00	0,00
	TOTAL CAPITULO	1.750.481,44	1.750.481,44	0,00	1.645.773,47	104.707,97	1.645.773,47	0,00
3	GASTOS FINANCEIROS							
0	DÉBEDA PÚBLICA E PRÉSTAMOS	156,59	156,59	0,00	156,59	0,00	156,59	0,00
5	XUROS DE DEMORA E OUTROS GAST	636,54	636,54	0,00	636,54	0,00	636,54	0,00
	TOTAL CAPITULO	793,13	793,13	0,00	793,13	0,00	793,13	0,00
4	TRANSFERENCIAS CORRENTES							
4	A SOCIEDADES PÚBLICAS E OUTRO	445.390,29	445.390,29	0,00	398.749,89	46.640,40	398.749,89	0,00
8	A FAMILIAS E INSTITUCIÓNS SEN	4.727,58	4.727,58	0,00	4.727,58	0,00	4.727,58	0,00
	TOTAL CAPITULO	450.117,87	450.117,87	0,00	403.477,47	46.640,40	403.477,47	0,00
6	INVESTIMENTOS REAIS							
2	INVESTIMENTO NOVO ASOCIADO AO	824.319,35	824.319,35	0,00	449.868,48	374.450,87	449.868,48	0,00



LIQUIDACIÓN DO PRESUPOSTO DE GASTOS
LIQUIDACIÓN DO ESTADO DE GASTOS
RESUME XERAL

SECCION 14 : AXENCIA GALEGA DE CALIDADE ALIMENTARIA
SERVIZO A2 : AXENCIA GALEGA DE CALIDADE ALIMENTARIA
PROGRAMA 561A: PLAN GALEGO DE INVESTIGACIÓN INNOV. DESE

ATA DECEMBRO DE 2022

CA. AR.	DESCRICIÓN	CRÉDITOS PRESUPUESTARIOS			OBRIGAS REC. NETAS	REMANENTES DE CRÉDITO	
		INICIAIS	MODIFICACIÓN	DEFINITIVOS		COMPROMETIDO	NON COMPROMETIDO
4	GASTOS EN INVESTIMENTOS DE CARACTER	5.729.213,00	-3.309.797,38	2.419.415,62	2.104.189,24	338.292,16	-23.065,78
	TOTAL CAPITULO	10.029.053,00	-4.256.811,71	5.772.241,29	3.535.092,60	392.185,91	1.844.962,78
7	TRANSFERENCIAS DE CAPITAL						
4	A SOCIEDADES PÚBLICAS E OUTROS ENTE	22.000,00	0,00	22.000,00	22.000,00	0,00	0,00
7	A EMPRESAS PRIVADAS	4.583.014,00	-1.820.358,06	2.762.655,94	2.244.146,15	518.509,79	0,00
8	A FAMILIAS E INSTITUCIÓNS SEN FINS	0,00	0,00	0,00	0,00	0,00	0,00
	TOTAL CAPITULO	4.605.014,00	-1.820.358,06	2.784.655,94	2.266.146,15	518.509,79	0,00
9	PASIVOS FINANCEIROS						
5	AMORTIZACIÓN DE DÉBEDA PÚBLICA E PR	10.501,00	-601,68	9.899,32	9.899,32	0,00	0,00
	TOTAL CAPITULO	10.501,00	-601,68	9.899,32	9.899,32	0,00	0,00
	TOTAL	25.608.897,00	-6.062.994,32	19.545.902,68	16.159.846,68	1.014.307,36	2.371.748,64



LIQUIDACIÓN DO PRESUPOSTO DE GASTOS
DESEÑO DOS PAGAMENTOS PRESUPOSTOS
RESUME XERAL

SECCION 14 : AXENCIA GALEGA DE CALIDADE ALIMENTARIA
SERVIZO A2 : AXENCIA GALEGA DE CALIDADE ALIMENTARIA
PROGRAMA 561A: PLAN GALEGO DE INVESTIGACIÓN INNOV. DESE

ATA DECEMBRO DE 2022

CA. AR.	DESCRICIÓN	OBRIGACIÓNS RECOÑECIDAS	PROPOSTAS DE PAGAMENTO	SALDO DE OBRIGACIÓNS	PAGAMENTOS ORDEADOS	PROPOSTAS PENDENTES DE ORDEAR	PAGADOS	ORDES DE PAG. PENDENTES
3	INVESTIMENTO DE REPOSICIÓN AS	606.584,01	606.584,01	0,00	468.292,61	138.291,40	468.292,61	0,00
4	GASTOS EN INVESTIMENTOS DE CA	2.104.189,24	2.104.189,24	0,00	1.894.572,48	209.616,76	1.894.572,48	0,00
	TOTAL CAPITULO	3.535.092,60	3.535.092,60	0,00	2.812.733,57	722.359,03	2.812.733,57	0,00
7	TRANSFERENCIAS DE CAPITAL							
4	A SOCIEDADES PÚBLICAS E OUTRO	22.000,00	22.000,00	0,00	0,00	22.000,00	0,00	0,00
7	A EMPRESAS PRIVADAS	2.244.146,15	2.244.146,15	0,00	2.244.146,15	0,00	2.244.146,15	0,00
8	A FAMILIAS E INSTITUCIÓNS SEN	0,00	0,00	0,00	0,00	0,00	0,00	0,00
	TOTAL CAPITULO	2.266.146,15	2.266.146,15	0,00	2.244.146,15	22.000,00	2.244.146,15	0,00
9	PASIVOS FINANCEIROS							
5	AMORTIZACIÓN DE DÉBEDA PÚBLIC	9.899,32	9.899,32	0,00	9.899,32	0,00	9.899,32	0,00
	TOTAL CAPITULO	9.899,32	9.899,32	0,00	9.899,32	0,00	9.899,32	0,00
	TOTAL	16.159.846,68	16.159.846,68	0,00	15.264.139,28	895.707,40	15.264.139,28	0,00



LIQUIDACIÓN DO PRESUPOSTO DE GASTOS
LIQUIDACIÓN DO ESTADO DE GASTOS
RESUME XERAL

SECCION 14 : AXENCIA GALEGA DE CALIDADE ALIMENTARIA
SERVIZO A2 : AXENCIA GALEGA DE CALIDADE ALIMENTARIA
PROGRAMA 713D: MELLORA DA CALIDADE NA PRODUCCIÓN AGROALI

ATA DECEMBRO DE 2022

CA. AR.	DESCRICIÓN	CRÉDITOS PRESUPUESTARIOS			OBRIGAS REC. NETAS	REMANENTES DE CRÉDITO	
		INICIAIS	MODIFICACIÓN	DEFINITIVOS		COMPROMETIDO	NON COMPROMETIDO
1	GASTOS DE PERSOAL						
2	FUNCIONARIOS	279.381,00	30.361,97	309.742,97	309.742,97	0,00	0,00
6	COTAS, PRESTACIÓNS E GASTOS SOCIAIS	37.700,00	42.625,07	80.325,07	80.325,07	0,00	0,00
	TOTAL CAPITULO	317.081,00	72.987,04	390.068,04	390.068,04	0,00	0,00
4	TRANSFERENCIAS CORRENTES						
8	A FAMILIAS E INSTITUCIÓNS SEN FINS	540.000,00	-16.277,12	523.722,88	510.572,88	13.150,00	0,00
	TOTAL CAPITULO	540.000,00	-16.277,12	523.722,88	510.572,88	13.150,00	0,00
6	INVESTIMENTOS REAIS						
4	GASTOS EN INVESTIMENTOS DE CARACTER	2.000.000,00	69.979,36	2.069.979,36	2.003.683,46	0,00	66.295,90
	TOTAL CAPITULO	2.000.000,00	69.979,36	2.069.979,36	2.003.683,46	0,00	66.295,90
7	TRANSFERENCIAS DE CAPITAL						
6	A CORPORACIÓNS LOCAIS	48.000,00	21.506,30	69.506,30	69.506,30	0,00	0,00
7	A EMPRESAS PRIVADAS	200.000,00	-2.407,81	197.592,19	193.263,19	4.329,00	0,00
8	A FAMILIAS E INSTITUCIÓNS SEN FINS	3.673.334,00	91.285,75	3.764.619,75	3.760.964,93	3.654,82	0,00
	TOTAL CAPITULO	3.921.334,00	110.384,24	4.031.718,24	4.023.734,42	7.983,82	0,00
	TOTAL	6.778.415,00	237.073,52	7.015.488,52	6.928.058,80	21.133,82	66.295,90



**LIQUIDACIÓN DO PRESUPOSTO DE GASTOS
DESENERO DOS PAGAMENTOS PRESUPOSTOS
RESUME XERAL**

SECCION 14 : AXENCIA GALEGA DE CALIDADE ALIMENTARIA
SERVIZO A2 : AXENCIA GALEGA DE CALIDADE ALIMENTARIA
PROGRAMA 713D: MELLORA DA CALIDADE NA PRODUCCIÓN AGROALI

ATA DECEMBRO DE 2022

CA. AR.	DESCRICIÓN	OBRIGACIÓNS RECOÑECIDAS	PROPOSTAS DE PAGAMENTO	SALDO DE OBRIGACIÓNS	PAGAMENTOS ORDEADOS	PROPOSTAS PENDENTES DE ORDEAR	PAGADOS	ORDES DE PAG. PENDENTES
1	GASTOS DE PERSOAL							
2	FUNCIONARIOS	309.742,97	309.742,97	0,00	309.742,97	0,00	309.742,97	0,00
6	COTAS, PRESTACIÓNS E GASTOS S	80.325,07	80.325,07	0,00	80.325,07	0,00	80.325,07	0,00
	TOTAL CAPITULO	390.068,04	390.068,04	0,00	390.068,04	0,00	390.068,04	0,00
4	TRANSFERENCIAS CORRENTES							
8	A FAMILIAS E INSTITUCIÓNS SEN	510.572,88	510.572,88	0,00	510.572,88	0,00	510.572,88	0,00
	TOTAL CAPITULO	510.572,88	510.572,88	0,00	510.572,88	0,00	510.572,88	0,00
6	INVESTIMENTOS REAIS							
4	GASTOS EN INVESTIMENTOS DE CA	2.003.683,46	2.003.683,46	0,00	1.679.665,77	324.017,69	1.679.665,77	0,00
	TOTAL CAPITULO	2.003.683,46	2.003.683,46	0,00	1.679.665,77	324.017,69	1.679.665,77	0,00
7	TRANSFERENCIAS DE CAPITAL							
6	A CORPORACIÓNS LOCAIS	69.506,30	69.506,30	0,00	69.106,30	400,00	69.106,30	0,00
7	A EMPRESAS PRIVADAS	193.263,19	193.263,19	0,00	193.263,19	0,00	193.263,19	0,00
8	A FAMILIAS E INSTITUCIÓNS SEN	3.760.964,93	3.760.964,93	0,00	3.410.964,93	350.000,00	3.410.964,93	0,00
	TOTAL CAPITULO	4.023.734,42	4.023.734,42	0,00	3.673.334,42	350.400,00	3.673.334,42	0,00
	TOTAL	6.928.058,80	6.928.058,80	0,00	6.253.641,11	674.417,69	6.253.641,11	0,00





LIQUIDACIÓN DO ORZAMENTO DE GASTOS 2022

RESUME XERAL POR CAPÍTULO





LIQUIDACIÓN DO PRESUPOSTO DE GASTOS
LIQUIDACIÓN DO ESTADO DE GASTOS
RESUME XERAL POR CAPITULO

ATA DECEMBRO DE 2022

CAP.	DESCRIPCIÓN	CRÉDITOS PRESUPUESTARIOS			OBRIGAS REC. NETAS	REMANENTES DE CRÉDITO	
		INICIAIS	MODIFICACIÓN	DEFINITIVOS		COMPROMETIDO	NON COMPROMETIDO
1	GASTOS DE PERSOAL	13.978.130,00	-10.946,23	13.967.183,77	13.470.181,95	0,00	497.001,82
2	GASTOS EN BENS CORRENTES E SERVIZOS	2.713.177,00	-25.022,28	2.688.154,72	2.542.378,81	140.427,38	5.348,53
3	GASTOS FINANCEIROS	170,00	623,13	793,13	793,13	0,00	0,00
4	TRANSFERENCIAS CORRENTES	1.004.446,00	48.052,26	1.052.498,26	988.456,75	13.150,00	50.891,51
6	INVESTIMENTOS REAIS	15.707.051,00	-5.936.704,84	9.770.346,16	6.781.684,42	937.727,89	2.050.933,85
7	TRANSFERENCIAS DE CAPITAL	8.526.348,00	-1.547.073,38	6.979.274,62	6.289.880,57	526.493,61	162.900,44
9	PASIVOS FINANCEIROS	10.501,00	-601,68	9.899,32	9.899,32	0,00	0,00
	TOTAL	41.939.823,00	-7.471.673,02	34.468.149,98	30.083.274,95	1.617.798,88	2.767.076,15



LIQUIDACIÓN DO PRESUPOSTO DE GASTOS
DESEÑO DOS PAGAMENTOS PRESUPOSTOS
RESUME XERAL POR CAPITULO

ATA DECEMBRO DE 2022

CAP.	DESCRICIÓN	OBRIGACIÓNS RECOÑECIDAS	PROPOSTAS DE PAGAMENTO	SALDO DE OBRIGACIÓNS	PAGAMENTOS ORDEADOS	PROPOSTAS PENDENTES DE ORDEAR	PAGADOS	ORDES DE PAG. PENDENTES
1	GASTOS DE PERSOAL	13.470.181,95	13.470.181,95	0,00	13.470.181,95	0,00	13.470.181,95	0,00
2	GASTOS EN BENS CORRENTES E SE	2.542.378,81	2.542.378,81	0,00	2.393.224,64	149.154,17	2.393.224,64	0,00
3	GASTOS FINANCEIROS	793,13	793,13	0,00	793,13	0,00	793,13	0,00
4	TRANSFERENCIAS CORRENTES	988.456,75	988.456,75	0,00	914.050,35	74.406,40	914.050,35	0,00
6	INVESTIMENTOS REAIS	6.781.684,42	6.781.684,42	0,00	5.701.033,64	1.080.650,78	5.701.033,64	0,00
7	TRANSFERENCIAS DE CAPITAL	6.289.880,57	6.289.880,57	0,00	5.917.480,57	372.400,00	5.917.480,57	0,00
9	PASIVOS FINANCEIROS	9.899,32	9.899,32	0,00	9.899,32	0,00	9.899,32	0,00
	TOTAL	30.083.274,95	30.083.274,95	0,00	28.406.663,60	1.676.611,35	28.406.663,60	0,00





LIQUIDACIÓN DO ORZAMENTO DE INGRESOS 2022





RESULTADO ORZAMENTARIO 2022



Resultado orzamentario do exercicio 2022:

CONCEPTOS	DEREITOS RECOÑEC. NETOS	OBRIGAS RECOÑEC. NETAS	IMPORTES
1. (+) Operacións non financeiras	32.569.304,58	30.073.375,63	2.495.928,95
2. (+) Operacións con activos financeiros	0,00	0,00	0,00
3. (+) Operacións comerciais	0,00	0,00	0,00
I. RESULTADO ORZAMENTARIO DO EXERCICIO (1+2+3)	32.569.304,58	30.073.375,63	2.495.928,95
II. VARIACION NETA DE PASIVOS FINANCIEROS	0,00	9.899,32	-9.899,32
III. SALDO ORZAMENTARIO DO EXERCICIO (I+II)			2.486.029,63
4. (+) Créditos gastados financiados con remanente de tesourería			0,00
5. (-) Desviacións de financiación positivas por recursos do exercicio en gastos con financiación afectada			0,00
6. (+) Desviacións de financiación negativas en gastos con financiación afectada			0,00
IV. SUPERAVIT OU DEFICIT DE FINANCIAMENTO DO EXERCICIO (III+4-5+6)			2.486.029,63

A continuación explicamos o resultado orzamentario do exercicio 2022 a partir do resultado da Conta do Resultado Económico-Patrimonial a 31 de decembro de 2022:

	Importe
Resultado da Conta do Resultado Económico-Patrimonial a 31 de decembro de 2022	2.589.236,89
(-) Inversións reais, que son gasto orzamentariamente pero non financeiramente	-6.781.684,42
(-) Gasto orzamentario de Inversións reais, que financeiramente se clasificaron como gastos do exercicio	384.642,20
(+) Dotación á amortización do inmovilizado inmaterial (gasto non orzamentario) (Ver Nota 9)	5.135.897,89
(+) Dotación á amortización do inmovilizado material (gasto non orzamentario) (Ver Nota 10)	1.301.287,91
(-) Aumentos de inmovilizado por bens semoventes (ingreso non orzamentario) (Ver Nota 10)	-11.462,00
(-) Beneficios procedentes do inmovilizado material (ingreso non orzamentario)	-587,27
(-) Gasto orzamentario en 2022, rexistrado financeiramente como existencias (Ver Nota 13)	-4.652,96
(-) Gastos rexistrados financeiramente en 2021, aplicados a orzamento en 2022	-261.789,84
(+) Ingresos aplicados a orzamento en 2022, pero rexistrados financeiramente en 2021	176.496,56
(+) Ingresos do CIAM rexistrados financeiramente en 2021 e orzamentariamente en 2022	12.305,85
(+) Ingresos de LAFIGA rexistrados financeiramente en 2021 e orzamentariamente en 2022	54.410,58
(-) Ingresos de LAFIGA rexistrados financeiramente en 2022, e orzamentariamente en 2023 (Ver Nota 8.7)	-88.978,54
(+ Gastos orzamentarios, que non figuran na Conta do Resultado Económico-Patrimonial do exercicio ó ser imputados directamente no epígrafe de Patrimonio (Ver Nota 2.E)	-9.794,90
(-) Gastos rexistrados financeiramente en 2022 pero pendentes de aplicar a orzamento en este exercicio (Ver Nota 7.9)	601,00
(-) Devolución de pasivos financeiros que son gasto orzamentario pero non son gasto financeiro	-9.899,32
RESULTADO ORZAMENTARIO DO EXERCICIO 2022	2.486.029,63





MEMORIA DO EXERCICIO 2022



MEMORIA DAS CONTAS ANUAIS

1. ORGANIZACIÓN

A.- NATUREZA E ACTIVIDADES PRINCIPAIS

Orixe e configuración

O Decreto 52/2018, do 5 de abril, polo que se crea a Axencia Galega da Calidade Alimentaria e se aproban os seus estatutos, (DOG nº 102 de 30/05/2018) constitúe a base fundacional da AGACAL. Tal e como se recolle na exposición de motivos da norma, a nova Axencia nace como consecuencia do proceso de adecuación á LOFAXGA do extinto Instituto Galego da Calidade Alimentaria (INGACAL), coa intención de *“dotada de todos os instrumentos que lle permitan cumprir a súa verdadeira finalidade: por unha banda, ser o instrumento básico de actuación da Xunta de Galicia en materia de promoción e protección da calidade diferencial dos produtos alimentarios galegos acollidos aos distintos indicativos de calidade e, por outra, potenciar a calidade da produción alimentaria galega, concentrando as actividades investigadoras e de desenvolvemento tecnolóxico no eido alimentario para suplir os déficits que nesta materia se produzan na nosa comunidade autónoma e establecendo como obxectivo principal da súa actividade investigadora responder aos retos científicos e tecnolóxicos aos cales se enfrontan os sectores agroforestal e agroalimentario, vinculados á mellora da súa competitividade”*.

Para cumprir co seu destino fundacional, a AGACAL integra desde a súa constitución o Servizo de Promoción da Calidade Agroalimentaria, da Dirección Xeral de Gandería, Agricultura e Industrias Agroalimentarias, en liña do disposto na Lei 2/2005, do 18 de febreiro, ao cualificar este ente como instrumento básico de actuación da Xunta de Galicia en materia de promoción e protección da calidade diferencial dos produtos alimentarios galegos.

Así mesmo, para facer efectivo o mandato legal contido no artigo 32 da Lei 2/2005, referido ao obxecto do INGACAL como instrumento de actuación da Xunta de Galicia en materia de investigación e desenvolvemento tecnolóxico no sector alimentario, pasan a integrarse na Axencia os centros de investigación da Consellería e a Subdirección Xeral de Formación e Innovación Agroforestal cos seus servizos competentes en materia de formación e de transferencia tecnolóxica. Coa mesma coherencia, en tanto que a Axencia asume o estudo e a indagación nas necesidades e inxerencias do sector agroforestal, promovendo a investigación e divulgación dos resultados, se integran igualmente os centros de formación que, ata entón dependentes da Dirección Xeral de Ordenación Forestal.

A configuración orgánica da AGACAL complétase coa publicación do Decreto 149/2018, do 5 de decembro, polo que se establece a estrutura orgánica da Consellería do Medio Rural, e do Decreto 107/2019, do 5 de setembro, polo que se modifican os estatutos da Axencia Galega da Calidade Alimentaria, aprobados polo Decreto 52/2018, do 5 de abril (DOG nº 176 do 17/09/2019), que incorpora a figura da Xerencia como órgano executivo da Axencia.



Natureza e réxime xurídico

A AGACAL é unha axencia pública autonómica que se encadra dentro das entidades instrumentais do sector público autonómico reguladas no título III da Lei 16/2010, do 17 de decembro, de organización e funcionamento da Administración xeral e do sector público autonómico de Galicia (LOFAXGA). En tanto que tal, está adscrita á Consellería do Medio Rural, ten personalidade xurídica propia, patrimonio e tesouraría propios e autonomía de xestión, nos termos establecidos na LOFAXGA, na normativa financeira e orzamentaria de Galicia, e nos seus estatutos.

Adicionalmente, a Axencia réxese polo establecido na Lei 2/2005, de promoción e defensa da calidade alimentaria galega e, para o desenvolvemento das súas actuacións no ámbito da I+D+I, pola lexislación básica do Estado nesta materia; pola Lei 14/2011, do 1 de xuño, da ciencia, a tecnoloxía e a innovación, e pola Lei 5/2013, do 30 de maio, de fomento da investigación e da innovación de Galicia, ou normas que as substitúan.

A AGACAL ten a consideración de medio propio e servizo técnico da Administración xeral da Comunidade Autónoma de Galicia e dos poderes adjudicadores dela dependentes. As relacións da Axencia cos poderes adjudicadores dos cales é medio propio e servizo técnico teñen natureza instrumental e non contractual, e articularanse a través de encargos ou das encomendas de xestión previstas na lexislación de contratos do sector público, polo que, para todos os efectos, as ditas relacións son de carácter interno, dependente e subordinado.

Competencias

Consonte as previsións da súa norma constituínte, a AGACAL ten as seguintes competencias:

- Funcións en materia de calidade alimentaria:
 - a) Realizar actuacións de control e certificación dos produtos acollidos ás denominacións xeográficas de calidade e ás distintas figuras de protección da calidade alimentaria do ámbito da Comunidade Autónoma de Galicia.
 - b) Executar cantos controis se lle encarguen en relación coa calidade e a etiquetaxe dos produtos alimentarios, así como coas condicións das materias primas e a rastrexabilidade da produción alimentaria.
 - c) Promover e defender a calidade dos produtos amparados polas denominacións e indicativos de calidade.
 - d) Realizar estudos e preparación da documentación para o recoñecemento de novas denominacións xeográficas e doutras figuras de protección da calidade que se consideren de interese xeral para a Comunidade Autónoma.
 - e) Prestar todo tipo de servizos de asesoramento e xestión aos consellos reguladores das denominacións xeográficas de calidade e aos órganos de xestión doutras figuras de protección da calidade alimentaria.
 - f) Efectuar, logo da formalización do correspondente acordo, aqueles traballos relacionados coa certificación de produtos que lle sexan solicitados por un consello regulador ou outra





entidade titular dunha figura de protección da calidade, como análises fisicoquímicas ou organolépticas, inspeccións e verificacións.

- g) Actuar como auditor externo dos consellos reguladores e demais entidades xestoras de figuras de calidade dos produtos alimentarios aos cales se refire o artigo 3 da Lei 2/2005, do 18 de febreiro, de promoción e defensa da calidade alimentaria galega, para os efectos do control oficial da cadea alimentaria en relación cos programas vinculados á calidade diferencial que establece a normativa específica, e actuar como órgano de control das distintas entidades de certificación de produtos alimentarios que operen na Comunidade Autónoma de Galicia.
 - h) Desempeñar as funcións relacionadas coa xestión en materia da artesanía alimentaria, tales como control do uso do indicativo da artesanía, xestión do rexistro de artesanía alimentaria, comprobación do cumprimento dos requisitos para a obtención da condición de artesán e empresa artesanal, e elaboración das normas técnicas de cada produto derivado da artesanía alimentaria, no marco da Lei 2/2005, do 18 de febreiro, de promoción e defensa da calidade alimentaria galega.
- Funcións en materia de investigación:
 - a) Determinar e canalizar as demandas científico-técnicas e analíticas do sector agrario e alimentario de Galicia, tendo en conta as súas necesidades, mediante procedementos eficaces de participación dos axentes socioeconómicos afectados nas distintas áreas de traballo.
 - b) Impulsar as actividades de I+D+I nos sectores agrario e alimentario de Galicia.
 - c) Asesorar a Consellería do Medio Rural nas funcións de coordinación da investigación en materia agraria.
 - d) Promover e executar os traballos de investigación nas materias agrícolas, gandeiras e forestais, tanto respecto das actividades de produción e transformación como respecto do cumprimento das boas prácticas agrarias e outros requirimentos dos procesos produtivos primarios nas explotacións gandeiras, de mellora xenética e sanidade agrícola, gandeira e forestal, as relativas á conservación dos recursos xenéticos, á ecoloxía e silvicultura das especies forestais, á propagación, prevención e defensa contra os incendios forestais e ao impacto das actividades do sector agrario sobre o medio. Para o cumprimento desta finalidade poderá solicitar recursos materiais e humanos que poidan ser asignados por calquera das administracións públicas no marco de plans de investigación e desenvolvemento tecnolóxico e innovación.
 - e) Propiciar e facilitar a transferencia e a adopción dos resultados obtidos nas investigacións publicando e divulgando os resultados dos ensaios e proxectos de experimentación así como a dirección e elaboración das estatísticas en materia agraria en coordinación co Instituto Galego de Estatística.
 - f) A través dos seus laboratorios realizará as seguintes funcións:





- i. Atender a demanda de análises químicas de alimentos, bebidas, solos, fertilizantes, augas de rega e produtos de alimentación animal.
 - ii. Investigar a presenza de residuos de produtos fitosanitarios en alimentos, bebidas e en alimentación animal.
 - iii. Diagnosticar enfermidades e a presenza de pragas nos cultivos herbáceos, leñosos e forestais.
 - iv. Realizar análises no ámbito da sanidade vexetal.
 - v. Emitir certificados de exportación de bebidas e tamén realizar informes e recomendacións que teñan que ver coas análises realizadas.
- g) Fomentar a introdución de sistemas de rastrexabilidade e, en xeral, desenvolver todo tipo de actividades que fagan progresar a tecnoloxía, a calidade e a competitividade do sector agroindustrial galego.
- h) Establecer fórmulas específicas de recrutamento, formación e actualización do persoal investigador, nos ámbitos agrario e alimentario, así como as de intercambio e colaboración con outros centros de investigación rexionais, nacionais e internacionais.
- i) Participar en institucións e foros nacionais e internacionais para a consecución dos fins da Axencia.
- j) Promover ou participar directamente nas operacións concretas de desenvolvemento nas cales se dean as circunstancias de interese territorial ou estratéxico, insuficiente participación dos axentes socioeconómicos e a necesidade de estruturar ou reestruturar un ámbito produtivo vinculado ao sector alimentario e que lle sexan encomendadas.
- k) Poñer en valor as distintas actuacións tecnolóxicas e investidoras incluídas nos puntos anteriores ou as que deriven do acervo de coñecementos da Axencia, mediante as fórmulas adecuadas de divulgación ou comercialización, así como as de participación e implicación dos distintos subsectores nas actuacións propias, sen menoscabo das funcións de divulgación e promoción que neste ámbito poida desenvolver a consellería de adscrición.
- l) Conservar o patrimonio xenético tradicional de Galicia das especies de produción agroforestal.
- m) Promover a mellora xenética do material vexetal de produción agroforestal.
- Funcións en materia de formación
 - a) Desenvolver, mediante as fórmulas adecuadas de divulgación, as distintas actuacións tecnolóxicas e investigadoras incluídas nos artigos anteriores.
 - b) Programar a formación agraria, nos seus aspectos de ensinanzas regradas e non regradas, tanto das persoas agricultoras, gandeiras e silvicultoras como das súas asociacións e agrupacións, así como daquelas persoas que queiran acceder no futuro á titularidade ou xerencia de calquera explotación agraria ou forestal.
 - c) Coordinar os centros de formación e experimentación agraria.



- d) Coordinar e facer o seguimento dos cursos de formación realizados no ámbito agrario.

Sede Institucional:

A sede institucional da AGACAL está situada no Pazo de Quián S/N, Sergude, 15881- Boqueixón (A Coruña). O número de Identificación Fiscal do Ente Público é Q1500322A.

Centros adscritos ó AGACAL:

- a) Centro de Investigacións Agrarias de Mabegondo (Abegondo-A Coruña) do que depende a Estación Experimental de Gandería de Montaña de Marco dá Curra (Monfero-A Coruña), a Estación Experimental Agrogandeira da Pobra do Brollón (A Pobra do Brollón-Lugo) e a Estación Experimental Agrícola de Baixo Miño en Salceda de Caselas (Salceda de Caselas-Pontevedra).
- b) Estación de Viticultura e Enoloxía de Galicia (Leiro-Ourense), da que depende a Estación Experimental de Viticultura e Enoloxía de Ribadumia (Pontevedra).
- c) Laboratorio Agrario e Fitopatolóxico de Galicia (Abegondo-A Coruña).
- d) Centro de Investigación Forestal de Lourizán (Pontevedra).
- e) Os centros de Formación e Experimentación Agraria de Sergude, Lourizán, Guísamo, Monforte de Lemos, Becerreá e "Pedro Murias", de Ribadeo.

Réxime xurídico:

- a) Decreto 52/2018, de 5 de abril, polo que se crea a Axencia Galega da Calidade Alimentaria e se aproban os seus estatutos.
- b) Decreto 107/2019, do 5 de setembro, polo que se modifican os estatutos da Axencia Galega da Calidade Alimentaria, aprobados polo Decreto 52/2018, do 5 de abril.
- c) Decreto Legislativo 1/1999, de 7 de outubro, polo que se aproba o texto refundido da Lei de Réxime Financeiro e Orzamentario de Galicia.
- d) Lei 16/2010, do 17 de decembro, de organización e funcionamento da Administración xeral e do sector público autonómico de Galicia, na normativa financeira e orzamentaria da Comunidade Autónoma de Galicia.
- e) Lei 9/2017, de 8 de novembro, de Contratos do Sector Público.
- f) Lei 39/2015, de 1 de outubro, do procedemento administrativo común das Administracións Públicas.
- g) Lei 17/2021, do 27 de decembro, de orzamentos xerais da Comunidade Autónoma de Galicia para o ano 2022.
- h) Orde do 28 de novembro de 2001 pola que se aproba o Plan Xeral de Contabilidade Pública de Galicia.
- i) Lei 2/2005, de promoción e defensa da calidade alimentaria galega, en todo o que non fose modificado pola lexislación citada nos puntos anteriores.
- j) Para o desenvolvemento das súas actuacións no ámbito da I+D+i, a AGACAL réxese, ademais, pola lexislación básica do Estado nesta materia; a Lei 14/2011, do 1 de xuño, da ciencia, a tecnoloxía e a innovación, e pola Lei 5/2013, do 30 de maio, de fomento da investigación e da innovación de Galicia, ou normas que as substitúan.



B.- ESTRUCTURA ORGANIZATIVA BÁSICA DA ENTIDADE E ORGANIZACIÓN CONTABLE

Para o cabal desenvolvemento das súas competencias, a AGACAL estrutúrase en servizos centrais e centros de formación e investigación dependentes:

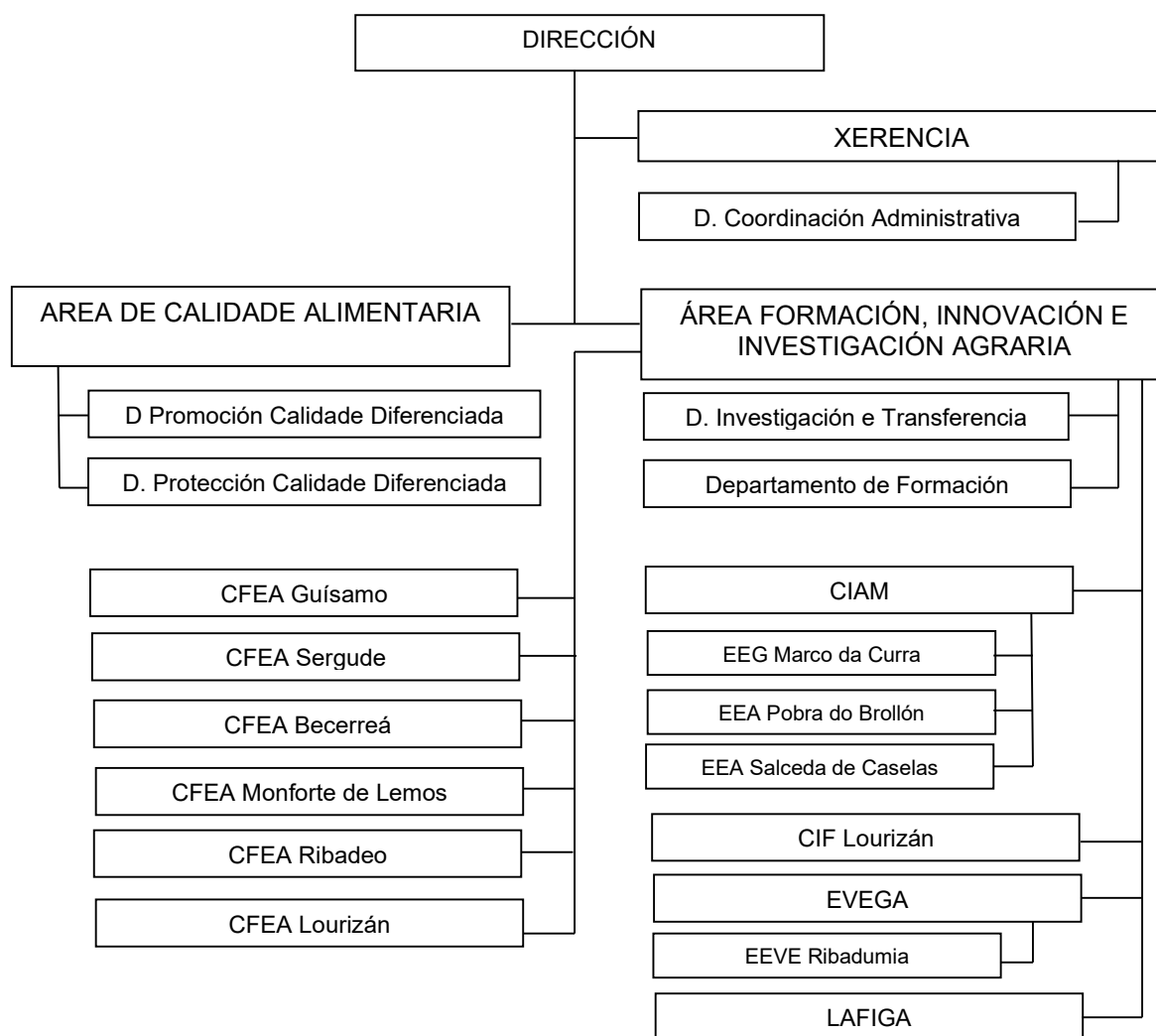

O réxime orzamentario, contable e financeiro da AGACAL axústase ao disposto no Decreto legislativo 1/1999, do 7 de outubro, polo que se aproba o texto refundido da Lei de réxime financeiro e orzamentario de Galicia.

A AGACAL contabiliza todas as súas operacións a través da aplicación Xumco2.

Con data 28 de abril de 2010 publicouse a Orde EHA/1037/2010, de 13 de abril, pola que se aproba o Plan Xeral de Contabilidade Pública que será de aplicación obrigatoria para as entidades integrantes do sector público administrativo estatal a partir do 1 de xaneiro de 2011. Con todo, a AGACAL é un ente de dereito público suxeito á Lei de Réxime Financeiro e Orzamentario de Galicia, e polo tanto ha



de aplicar na elaboración das Contas Anuais do exercicio 2022 o Plan Xeral de Contabilidade Pública de Galicia, o cal foi aprobado pola Orde da Consellería de Economía e Facenda de 28 de novembro de 2001, sendo de aplicación obrigatoria a partir do 1 de xaneiro de 2002 e manténdose actualmente vixente. As Contas Anuais do exercicio 2022 foron elaboradas seguindo o citado Plan Xeral de Contabilidade Pública de Galicia.

Non se realizaron modificacións na estrutura do balance de situación e da conta de perdas e ganancias respecto ao do exercicio anterior. As cifras contidas nos documentos que compoñen estas contas anuais están expresadas en euros.

C.- PRINCIPAIS RESPONSABLES DA ENTIDADE

Consonte ao establecido no artigo 12 dos seus estatutos, son Órganos de goberno da Axencia:

- A Presidencia, que ostenta a persoa titular da Consellería de adscrición.
- O Consello Reitor, órgano colexiado de goberno da Axencia Galega da Calidade Alimentaria, integrado polos seguintes membros:
 - a) Presidente/a: a persoa titular da Presidencia da AGACAL.
 - b) A persoa titular da Dirección da Axencia.
 - c) 9 vogais, nomeados pola persoa titular da consellería de adscrición, de acordo coa seguinte distribución:
 - 1º. Unha persoa representante da consellería competente en materia de facenda, de entre as persoas titulares dos seus órganos superiores ou de dirección.
 - 2º. Catro persoas representantes da consellería de adscrición, de entre as persoas titulares dos seus órganos superiores ou de dirección con competencias en industrias agroalimentarias, produción agropecuaria, produción forestal e desenvolvemento rural.
 - 3º. Catro persoas de entre os órganos da Axencia, con rango mínimo de xefatura de servizo, con competencias en investigación agraria, en formación agraria e en calidade alimentaria.

Así mesmo, son órganos executivos:

- a) A Dirección
- b) A Xerencia

D.-ENUMERACIÓN DAS ENTIDADES VINCULADAS

A AGACAL é unha entidade pública instrumental adscrita á consellería da Xunta de Galicia competente en materia de agricultura, que a 31 de decembro de 2022 é a Consellería do Medio Rural da Xunta de Galicia.



2. BASES DE PRESENTACIÓN DAS CONTAS ANUAIS

A.- IMAXE FIEL

As presentes contas anuais foron preparadas de acordo cos principios e coas disposicións legais en materia contable e de acordo coa Orde do 28 de novembro de 2001 pola que se aproba o Plan Xeral de Contabilidade Pública de Galicia.

En cumprimento da lexislación vixente, os xestores do Ente formulan estas contas anuais co obxecto de mostrar a imaxe fiel do patrimonio, da situación financeira e dos resultados, así como a proposta de distribución de resultados deste período.

Estas contas anuais foron elaboradas a partir dos rexistros auxiliares de contabilidade da Axencia Galega de Calidade Alimentaria (Agacal).

Os xestores do Ente estiman que as contas anuais do exercicio 2022 serán aprobadas polo Consello Reitor sen variacións significativas

B.- PRINCIPIOS CONTABLES

Os principios e criterios contables aplicados na elaboración das contas anuais son os xeralmente aceptados de acordo coas disposicións legais.

C.- AGRUPACIÓN DE PARTIDAS

Non hai detalle de partidas precedidas de números árabes que teñan sido obxecto de agrupación no Balance ou na Conta de Perdas e Ganancias.

D.- ELEMENTOS RECOLLIDOS EN VARIAS PARTIDAS

Non hai elementos patrimoniais que co seu importe estean rexistrados en dúas ou máis partidas do Balance.

E.- CORRECCIÓN DE ERROS CONTABLES

No exercicio 2022 efectuáronse axustes no balance para corrixir un erro derivado do recoñecemento de obrigas e gastos no exercicio 2021. Esta corrección implicou en 2022 a diminución da partida “Acredores orzamentarios” e o aumento da partida de “Patrimonio” en 235.328,75 euros.

Por outra parte, no exercicio 2022 rexistráronse directamente no epígrafe de Patrimonio gastos que foron aplicados no orzamento do exercicio 2022, pero cuia procedencia corresponde ó exercicio 2021. A información sobre a execución do gasto orzamentario rexistrado directamente no epígrafe de Patrimonio é a seguinte:





CLASIFICACIÓN ECONÓMICA	EXPLICACIÓN	IMPORTE	IMPORTE LIQUIDADADO NO EXERCICIO	IMPORTE PENDENTE DE LIQUIDAR A 31 DE DECEMBRO
22	MATERIAL, SUBMINISTRACIÓNS E OUTROS	7.894,24	7.894,24	0,00
23	INDEMNIZACIÓNS POR RAZÓNS DO SERVIZO	1.900,66	1.900,66	0,00
		9.794,90	9.794,90	0,00

3. PROPOSTA DE DISTRIBUCIÓN DO RESULTADO ECONÓMICO

O resultado contable resultante a 31 de decembro de 2022 é un aforro de 2.589.236,89 euros. A proposta de aplicación de resultados do exercicio anual terminado en 31 de decembro de 2022, formulada polos xestores de AGACAL e que se someterá á aprobación do Consello Reitor da Axencia, consiste en traspasar o aforro do exercicio á conta de Patrimonio.

Por outra parte, os Resultados Positivos de Exercicios Anteriores e os Resultados Negativos de Exercicios Anteriores, que ata o exercicio 2021 se encontraban pendentes de aplicación, foron distribuídos integramente no exercicio 2022 á partida de "Patrimonio".

4. PRINCIPIOS CONTABLES E NORMAS DE VALORACIÓN APLICADOS

Estas contas foron elaboradas de acordo cós principios contables e as normas de valoración e clasificación contidos no Plan Xeral de Contabilidade Pública de Galicia (DOG nº 239, do 12 de decembro de 2001).

4.1. Inmobilizacións materiais

Os bens comprendidos no inmovilizado material deben valorarse ao prezo de adquisición ou ao custo de produción, tendo en conta as correccións valorativas que deben efectuarse.

Cando se trate de bens adquiridos a título gratuíto ou que fosen recibidos en cesión considerárase como prezo de adquisición o valor venal dos mesmos no momento da incorporación patrimonial.

No caso de bens recibidos en adscrición tomarase como prezo de adquisición o valor neto dos mesmos na contabilidade da entidade adscribinte, no momento da adscrición. No caso de que non se dispoña do valor neto na contabilidade da entidade adscribinte, estes bens serán valorados de acordo co seu valor venal no momento da incorporación patrimonial, determinado por un experto independente.

Con respecto ós bens recibidos en cesión, considérase como prezo de adquisición o valor venal no momento da incorporación patrimonial. O valor venal será determinado no momento da incorporación patrimonial por un experto independente.

Con respecto ós bens semoventes, correspóndense ao gando afecto ás actividades de investigación e experimentación agraria no contexto de proxectos de investigación aplicada (I+D+i), ou da formación,



tanto regrada como continua. Estes bens non perseguen fins produtivos ou de rendibilidade, senón que son utilizados para:

- No eido formativo, perséguese o establecemento de programas prácticos onde os alumnos interactúan cos animais e cos distintos sistemas produtivos, máis aló da busca dun rendemento económico que supoña un equilibrio de custos de produción.
- Para as actividades de investigación, os animais empréganse en ensaios, nos que se toman mostras e se fan medicións.

Polo indicado anteriormente, o valor de mercado destes animais é a súa condición como animais especificamente criados para poder ser utilizados en estudos, ensaios e actividades formativas compatibles coa I+D+i, e por tanto, o seu uso está amplamente supeditado ás necesidades derivadas do seu obxectivo funcional, polo que non é posible establecer un sistema unitario de valoración dos animais, de forma que o criterio aplicado para a súa valoración é realizar unha estimación en base ao valor de mercado aproximado aplicado a grupos homoxéneos de animais en número e características.

Incorporarase ao valor do inmovilizado correspondente o importe dos investimentos adicionais ou complementarios que se realicen, valorándose estas de acordo cos criterios establecidos anteriormente.

Prezo de adquisición: O prezo de adquisición inclúe, ademais do importe facturado polo vendedor, todos os gastos que se produzan ata o momento en que o ben de que se trate se atope en condicións de funcionamento: gastos de explanación e derriba, transporte, dereitos arancelarios, seguros, instalación, montaxe, etc.

Os gastos financeiros poderán incrementar o valor do ben inmovilizado, sempre que se cumpran os seguintes requisitos:

- que exista unha relación directa e obxectiva entre a operación de endebedamento
- que orixina os gastos financeiros e o ben ao que deben incorporarse devanditos gastos;
- que os gastos financeiros se devindicasen con anterioridade á posta en condicións de funcionamento do ben.

Os impostos indirectos que gravan os elementos do inmovilizado material poderán incluírse no prezo de adquisición, unicamente cando non teñan o carácter de recuperables directamente da Facenda Pública.

Custo de produción: Os bens fabricados ou construídos pola propia entidade, haberán de valorarse polo seu custo de produción. Os custos para considerar serán:

- Os gastos de persoal: soldos, salarios e outros gastos de persoal directamente relacionados con eles;
- Os custos dos materiais e servizos consumidos;
- A amortización correspondente ao inmovilizado directamente utilizado;
- A proporción que razoablemente corresponda de custos indirectos, e outros custos, como pode ser a amortización de patentes ou licenzas que fosen utilizadas.



Valor venal: Enténdese por valor venal dun ben, aplicable a aqueles que son adquiridos de maneira gratuíta ou foron recibidos en cesión, o prezo que estaría disposto a pagar un adquirente eventual, tendo en conta o estado e o lugar en que se atope dito ben, considerando, ademais, a situación da entidade e supoñendo a continuidade da explotación do ben. O valor venal dun ben se poderá determinar mediante taxación de peritos especializados, valores medios de mercados organizados, listas de prezos de provedores habituais ou outros procedementos xeralmente aceptados.

Amortización: En todos os casos (incluídos os bens de inmovilizado que fosen recibidos en cesión ou en adscrición) deduciranse as amortizacións practicadas, as cales haberán de establecerse sistematicamente en función da vida útil dos bens, atendendo á depreciación que normalmente sufran polo seu funcionamento, uso e goce, sen prexuízo de considerar tamén a obsolescencia que puidese afectalos.

As porcentaxes de amortización aplicadas para cada tipo de elemento de inmovilizado foi a seguinte:

ELEMENTO DE INMOBILIZADO MATERIAL	Vida útil
TERREOS E BENS NATURAIS	Non se amortizan
CONSTRUCCIÓNS	
- Invernadoiros	25 anos
- Pequenas construcións	De 27 a 31 anos
- Naves e almacéns	35 anos
- Construcións auxiliares	De 38 a 61 anos
- Edificios, oficinas e laboratorios	50 a 75 anos
- Vivendas	100 anos
MAQUINARIA	De 5 a 12 anos
UTILLAXE E FERRAMENTA	5 anos
INSTALACIÓNS TÉCNICAS	12 anos
MOBILIARIO	10 anos
EQUIPOS PROCESO INFORMACIÓN	4 anos
ELEMENTOS DE TRANSPORTE	De 10 a 20 anos

Perdas de carácter irreversible no inmovilizado: En caso de que se produza unha diminución de valor de carácter irreversible e distinta da amortización sistemática procederase a corrixir a valoración do ben correspondente, contabilizando a perda como gasto do exercicio e provocando unha corrección do valor amortizable do ben.

Os custos de renovación, ampliación ou mellora dos bens de inmovilizado material serán incorporados ao activo como maior valor do ben na medida que supoñan un aumento da súa capacidade, produtividade ou alongamento da súa vida útil e sempre que sexa posible coñecer ou estimar razoablemente o valor neto dos elementos que, por ser substituídos, deban ser dados de baixa do inventario.

Por outra parte, a AGACAL, de acordo coa Disposición Adicional Octava do Decreto 52/2018 do 5 de abril, que regula a súa creación, recibiu os seguintes bens en adscrición:

- Adscribense á Axencia Galega da Calidade Alimentaria os edificios do Pazo de Quián e Palleira en Sergude (Boqueixón), onde queda establecida a sede da Axencia.
- Adscribense á Axencia Galega da Calidade Alimentaria os centros de traballo onde desenvolven as súas actividades o Centro de Investigacións Agrarias de Mabegondo, o Laboratorio Agrario e



Fitopatolóxico de Galicia, a Estación de Viticultura e Enoloxía de Galicia, o Centro de Investigación Forestal de Lourizán e os centros de formación e experimentación agraria e as subestacións experimentais contemplados no Estatuto da AGACAL.

- Tamén quedan adscritos á AGACAL os bens que na data da súa posta en funcionamento se atopen, por calquera título, afectados ao desenvolvemento das súas competencias, sen necesidade de declaración expresa.

4.2. Inmobilizacións inmateriais

Os diversos elementos comprendidos no inmovilizado inmaterial valoraranse polo seu prezo de adquisición ou custo de produción; aplicaranse os criterios establecidos para o inmovilizado material polo que respecta á dotación de amortizacións.

A entidade dispón dos seguintes tipos de inmovilizados inmateriais:

- Aplicacións Informáticas: Programas informáticos propios ou comprados a empresas independentes ao seu custo de adquisición. A amortización é de carácter lineal en 3 anos, aplicando unha porcentaxe do 33%.
- Proxectos de investigación: as activacións de gastos en proxectos de investigación terán unha amortización en relación á duración do proxecto, estimándose con carácter xeral unha amortización lineal a tres anos.

De conformidade coa norma 5ª Inmovilizado inmaterial do Plan Xeral de Contabilidade Pública, que posibilita a activación dos gastos de investigación e desenvolvemento ao peche do exercicio no marco do cumprimento dos requisitos que se preceptúan, poderanse capitalizar as cantidades procedentes que se deriven da execución dos expedientes de contratación que teñan esta natureza, así como calquera outro proxecto de investimento que nacesse ao amparo desta norma.

De acordo coa citada norma de valoración, ao peche do exercicio poderanse activar os gastos de investigación e desenvolvemento cando se cumpran as condicións seguintes:

- a) Que exista un proxecto específico perfectamente individualizado e concreto, o que se deriva dos expedientes anteriormente mencionados.
- b) Que se dea unha asignación, imputación e distribución temporal dos custos claramente establecida o que se fai a través das fichas orzamentarias aprobadas polo Parlamento de Galicia para cada ano. Os proxectos constitúense en módulos perfectamente separables.
- c) Que, ademais, existan motivos fundados do éxito técnico do proxecto.
- d) Que a rendibilidade económico-comercial do mesmo estea razoablemente asegurada, requisito este que non é preciso neste Ente Público ao non ter unha vocación comercial.
- e) Que estea asegurada o financiamento do proxecto. Este requisito está salvagardado polo carácter público do Ente, e por constituír os mencionados proxectos un dos obxectos prioritarios do mesmo.

Así mesmo, debemos indicar que os gastos de I+D son de natureza orzamentaria e impútanse de acordo coa súa natureza económica (investimentos reais en inmovilizado inmaterial) e de acordo coa



finalidade que con eles se pretende conseguir, en aplicación do Principio de Imputación da Transacción do Plan Xeral de Contabilidade Pública de Galicia (Orde de 28 de novembro de 2001).

Con respecto ás inversións que figuran no ACTIVO do BALANCE “A) INMOBILIZADO - II. Inmobilizacións inmateriais - 6. Outro immobilizado inmaterial”, estas activáronse tendo en conta que, o Decreto 52/2018 atribúe á AGACAL a promoción e execución dos traballos de investigación nas materias agrícolas, gandeiras e forestais, tanto respecto das actividades de produción e transformación como respecto do cumprimento das boas prácticas agrarias e outros requirimentos dos procesos produtivos primarios nas explotacións gandeiras, de mellora xenética e sanidade agrícola, gandeira e forestal, as relativas á conservación dos recursos xenéticos, á ecoloxía e silvicultura das especies forestais, á propagación, prevención e defensa contra os incendios forestais e ao impacto das actividades do sector agrario sobre o medio. Con esta premisa, a investigación desenvolvida pola Axencia é de carácter aplicado e, por tanto, orientada a un fin determinado, que non é outro que a promoción do patrimonio xenético da Comunidade Autónoma e á capitalización dos sistemas produtivos a través das mellora xenética e sanitaria, e por tanto, os gastos incorridos en todas estas actividades representan un investimento necesario para a materialización dun ben de indubidable valor económico e patrimonial, que constitúe a mesma razón de ser da Axencia. Baixo este criterio, e unha vez comprobada a viabilidade dos proxectos de investigación levados a cabo, considérase que estes gastos en investimentos cumpren todos requisitos establecidos pola normativa contable para a súa activación como immobilizado inmaterial.

As eventuais adquisicións de balde, actívanse polo seu valor venal.

As partidas que teñan perdido, de forma irreversible, todo o seu valor, sanéanse completamente, facéndoa desaparecer do activo.

Non se realizaron provisións por depreciación do immobilizado inmaterial.

4.3. Valores negociables

Os valores negociables, sexan de renda fixa ou variable, valoráranse en xeral polo seu prezo de adquisición no momento da subscripción ou compra.

Entenderase por prezo de adquisición o total satisfeito ou que deba satisfacerse pola adquisición, incluídos os gastos inherentes á operación.

Cando se trate de valores adquiridos a título gratuito, acudirase para determinar o valor de adquisición a unha prudente valoración dos títulos en función do seu previsible valor de mercado. Se os títulos cotizan nun mercado secundario organizado tomarase como valor de adquisición a cotización media do trimestre anterior á data de adquisición ou a última cotización anterior á data de adquisición se esta é inferior. Se os títulos non cotizan nun mercado secundario organizado acudirase ao valor establecido por peritos taxadores, con arranxo a procedementos racionais admitidos na práctica, cun criterio de prudencia. En todo caso, deberá aplicarse o método do prezo medio ou custo medio ponderado por grupos homoxéneos; entendéndose por grupos homoxéneos de valores os que teñen iguais dereitos.



Correccións valorativas.

Os valores negociables admitidos a cotización nun mercado secundario organizado contabilizaranse, polo menos ao final do exercicio, polo prezo de adquisición ou o de mercado se este fose inferior a aquel. Neste último caso, deberán dotarse as provisións necesarias para reflectir a depreciación experimentada.

O prezo de mercado será o inferior dos dous seguintes: cotización media nun mercado secundario organizado correspondente ao último trimestre do exercicio; cotización do día do peche do exercicio ou na súa falta a do inmediato anterior.

Non obstante o anterior, cando existan intereses, implícitos ou explícitos, devindicados e non vencidos ao final do exercicio, os cales deberán estar contabilizados no activo, a corrección valorativa determinarase comparando devandito prezo de mercado coa suma do prezo de adquisición dos valores e dos intereses devindicados e non vencidos ao peche do exercicio.

Tratándose de valores negociables non admitidos a cotización nun mercado secundario organizado figurarán no balance polo seu prezo de adquisición. Con todo, cando o prezo de adquisición sexa superior ao importe que resulte de aplicar criterios valorativos racionais admitidos na práctica, dotarase a correspondente provisión pola diferenza existente. A estes efectos, cando se trate de participacións en capital, tomarase o valor teórico contable que corresponda ás devanditas participacións, corrixido no importe das plusvalías tácitas existentes no momento da adquisición e que subsistan no da valoración posterior.

No caso de participacións en capital que teñan o carácter de permanentes, e que supoñan unha porcentaxe significativa de participación, a dotación de provisións realizarase atendendo á evolución dos fondos propios da sociedade participada aínda que se trate de valores negociables admitidos a cotización nun mercado secundario organizado.

4.4. Créditos e demais dereitos a cobrar non orzamentarios

Rexistraranse polo importe entregado. No caso de créditos, a diferenza entre o devandito importe e o nominal dos créditos deberá computarse como ingreso por intereses no exercicio en que se devindiquen, seguindo un criterio financeiro e recoñecéndose o crédito por intereses no activo.

Os créditos por venda de inmovilizado valoraranse polo prezo de venda, excluídos en todo caso os intereses incorporados ao nominal do crédito, os cales serán imputados como se indica no parágrafo anterior.

Os intereses devindicados e non vencidos figurarán en contas de crédito en función do seu vencemento. Rexistraranse en partidas de crédito os intereses implícitos que se devindiquen, con arranxo a un criterio financeiro, con posterioridade á data de adquisición dos valores negociables.

Deberán practicarse as correccións de valor que procedan, dotándose, no seu caso, as correspondentes provisións, para reflectir as posibles insolvencias que se presenten con respecto ao cobro dos activos de que se trate.



4.5. Débedas e demais obrigacións non orzamentarias

Figurarán no balance polo seu valor de reembolso. No seu caso, a diferenza entre o devandito valor e a cantidade recibida figurará separadamente no activo do balance; tal diferenza debe imputarse anualmente a resultados nas cantidades que corresponda de acordo cun criterio financeiro.

As débedas por compra de inmovilizado valoraranse polo seu nominal. Os intereses incorporados ao nominal, excluídos os que se integraron no valor do inmovilizado, figurarán separadamente no activo do balance, imputándose anualmente a resultados nas cantidades que corresponda de acordo cun criterio financeiro.

4.6. Dereitos a cobrar orzamentarios e obrigas orzamentarias

Os dereitos a cobrar orzamentarios figurarán polo importe a percibir.

Os dereitos a cobrar procedentes de ingresos de Dereito Público valoranse polo importe determinado no acto de liquidación que os xere, tanto procedan de ingresos sen contraprestación e de exacción obrigatoria, como de prestacións de servizos, realización de actividades e utilización privativa ou aproveitamento especial do dominio público.

Os dereitos de cobro derivados da venda de bens conceptuados como existencias haberán de rexistrarse polo importe da contraprestación para percibir pola venda, sen incluír os impostos legalmente repercutibles, nin os gastos satisfeitos por conta do debedor, os cales se integrarán noutras contas para cobrar non orzamentarias.

Os dereitos de cobro derivados doutras prestacións de servizos e cesións de bens patrimoniais, efectuadas en réxime de Dereito Privado, rexistraranse polo importe da contraprestación para percibir polos mesmos, seguíndose os mesmos criterios que no parágrafo anterior, en canto aos impostos legalmente repercutibles e os gastos satisfeitos por conta do debedor.

Os dereitos de cobro derivados da emisión de pasivos financeiros rexistraranse polo importe para percibir no momento da emisión.

Deberán realizarse as correccións valorativas que procedan, dotándose, no seu caso, as provisións que reflectan o risco de insolvencia con respecto ao cobro dos dereitos de que se trate.

As obrigas orzamentarias figurarán polo importe para satisfacer. Devandito valor, que debe considerarse como a cantidade para pagar no momento do seu vencemento, estará formado polo principal da débeda máis, no seu caso, as retribucións implícitas que se puidesen pactar no financiamento da operación.

No caso de obrigas por compra de existencias ou de servizos figurarán polo importe da contraprestación para realizar. Tal importe non comprenderá os impostos legalmente deducibles, que se rexistrarán en contas a pagar non orzamentarias.



4.7. Subvencións recibidas

As transferencias e subvencións recibidas, tanto correntes como de capital, valoraranse polo importe recibido. As transferencias ou subvencións en especie cuantificaranse polo valor venal dos bens recibidos e as subvencións de capital por asunción de débedas, polo valor actual destas. Os ingresos derivados de adquisicións de carácter lucrativo (herdanzas, legados e doazóns) rexistraranse polo valor establecido na correspondente taxación pericial.

4.7.1. Subvencións de capital:

Corresponden a transferencias de capital con cargo aos Presupostos Xerais da Comunidade Autónoma de Galicia, valóranse polo importe concedido e impútanse a resultados a totalidade da subvención recibida de conformidade ao previsto no Plan Xeral de Contabilidade Pública.

4.7.2. Subvencións á explotación:

Corresponden a transferencias correntes concedidas á AGACAL a través do capítulo IV dos orzamentos da Comunidade Autónoma de Galicia, ca finalidade de cubrir os seus gastos de funcionamento, compensando os seus resultados negativos para equilibrar a súa conta de explotación, polo que teñen a consideración de subvencións de explotación.

Motivado pola finalidade exclusiva e única das subvencións de cubrir o resultado negativo do exercicio, o recoñecemento dos ingresos por subvención non pode superar a contía necesaria para cubrir os resultados negativos. A referida limitación recóllese de forma explícita no artigo 10 da Lei 17/2021, de 27 de decembro, de Presupostos Xerais da Comunidade Autónoma de Galicia para o ano 2022, no que se establece a obriga de reintegro do remanente de tesourería non afectado, resultante da liquidación do anterior exercicio orzamentario.

4.8. Subvencións concedidas

As transferencias e subvencións concedidas, tanto correntes como de capital, valoraranse polo importe entregado. As transferencias ou subvencións en especie valoraranse polo valor neto contable dos elementos entregados e as subvencións de capital por asunción de débedas, polo valor actual destas, entendendo por tal a diferenza entre o máximo valor de reembolso e as retribucións implícitas non devengadas no devandito momento.

4.9. Imposto sobre beneficios

A AGACAL é un ente de dereito público adscrito á Consellería do Medio Rural da Xunta de Galicia. En base a isto e ao disposto no artigo 9 da lei 27/2014, de 27 de novembro do Imposto sobre Sociedades, en relación coa exención total da que gozan determinados entes do sector público, a Axencia encóntrase exenta do Imposto sobre Sociedades.



4.10. Impostos sobre o valor engadido

O importe soportado non deducible formará parte do prezo de adquisición dos bens de investimento ou do circulante, así como dos servizos, que sexan obxecto das operacións gravadas polo imposto.

Non alterarán as valoracións iniciais os axustes no importe do imposto soportado non deducible consecuencia da regularización derivada da prorrata definitiva, incluída a regularización por bens de investimento.

Os créditos e débitos derivados dos importes repercutidos e dos soportados deducibles, respectivamente, contabilizaranse en rúbricas específicas, separados do resto de créditos e débitos

A actividade principal a desenvolver pola AGACAL, está exenta de IVE, salvo nos supostos de:

- Prestación de servizos de control e xestión de consellos reguladores
- Prestación de servizos a través de contratos de colaboración con empresas

Nestes supostos aplicarase a *prorrata* especial a diferenciar os gastos e ingresos destas actividades e contabilizar o IVE das mesmas como deducible.

4.11. Compras

Na valoración das compras de bens susceptibles de almacenamento, destinados á venda ou consumo interno ou ben para a súa transformación ou incorporación ao proceso produtivo, teranse en conta as seguintes regras:

- a) Os gastos das compras, incluídos os transportes e os impostos que recaian sobre as adquisicións con exclusión do que grave o valor engadido soportado deducible, cargaranse na respectiva conta de aprovisionamentos.
- b) Os descontos e similares incluídos en factura que non obedezan a pronto pago consideraranse como menor importe da compra.
- c) Os descontos e similares que lle sexan concedidos á entidade por pronto pago, incluídos ou non en factura, consideraranse ingresos financeiros, contabilizándose na conta "Descontos sobre compras por pronto pago".
- d) Os descontos e similares que se baseen en alcanzar un determinado volume de pedidos contabilizaranse na conta "Rappels por compras".
- e) Os descontos e similares posteriores á recepción da factura orixinados por defectos de calidade, incumprimento de prazos de entrega ou outras causas análogas contabilizaranse na conta "Devolucións de compras e operacións similares".

Na valoración de gastos por servizos serán tamén de aplicación as regras anteriores.



4.12. Vendas

Os ingresos derivados de percepcións obrigatorias sen contraprestación rexistraranse polo importe dos dereitos de cobro xurdidos como consecuencia do acto de liquidación correspondente que os cuantifique.

Na contabilización da venda de bens teranse en conta as seguintes regras:

- a) As vendas contabilizaranse sen incluír os impostos que gravan estas operacións. Os gastos inherentes ás mesmas, incluídos os transportes a cargo da entidade, contabilizaranse nas contas correspondentes de gasto.
- b) Os descontos e similares incluídos en facturas que non obedezan a pronto pago consideraranse como menor importe da venda.
- c) Os descontos e similares que sexan concedidos pola empresa por pronto pago, estean ou non incluídos en factura, consideraranse gastos financeiros, contabilizándose na conta "Descontos sobre vendas por pronto pago".
- d) Os descontos e similares que se baseen en alcanzar un determinado volume de pedidos contabilizaranse na conta "Rappels sobre vendas".
- e) Os descontos e similares posteriores á emisión de factura orixinados por defectos de calidade, incumprimento dos prazos de entrega ou outras causas análogas contabilizaranse na conta "Devolucións de vendas e operacións similares".

Na contabilización de ingresos por servizos serán tamén de aplicación as regras anteriores.

4.13. Perdas ou ganancias derivadas de transmisión de activos

As perdas derivadas de transmisións de activos que non se consideren existencias determinaranse pola diferenza entre o dereito para cobrar recibido en contraprestación e o valor neto contable do activo entregado, incrementada polos gastos inherentes á operación.

Os beneficios derivados de transmisións de activos que non se consideren existencias determinaranse pola diferenza entre o dereito para cobrar recibido en contraprestación e o valor contable neto do activo entregado, minorada polos gastos inherentes á operación.

4.14.- Cambios en criterios contables e estimacións

Por aplicación do principio de uniformidade non poderán modificarse os criterios de contabilización dun exercicio a outro, salvo casos excepcionais que deberán ser xustificados. Nestes supostos, considerarase que o cambio se produce ao comezo do exercicio e incluírase como resultados extraordinarios na conta de resultados o efecto acumulado das variacións de activos e pasivos, calculadas a esa data, que sexan consecuencia do cambio de criterio.

Os cambios naquelas partidas que requiren para a súa valoración realizar estimacións e que son consecuencia da obtención de información adicional, dunha maior experiencia ou do coñecemento



de novos feitos, non deben considerarse para os efectos sinalados no parágrafo anterior como cambios de criterio contable.

4.15.- Existencias

Os bens comprendidos nas existencias valóranse ao prezo de adquisición ou ao custo de produción.

- a) Prezo de adquisición. O prezo de adquisición comprenderá o consignado en factura máis todos os gastos adicionais en que se incorra ata que os bens cheguen ó almacén, tales como transportes, aduanas, seguros, etc. Tamén se incluírá o importe dos impostos indirectos que gravan a adquisición das existencias que non sexa directamente recuperable da Facenda Pública.
- b) Custo de produción. O custo de produción determinarase engadindo ao prezo de adquisición das materias primas e outras materias consumibles, os custos directamente imputables ao produto. Tamén se engadirá a parte que razoablemente corresponda dos custos indirectamente imputables aos produtos de que se trate, na medida en que tales custos correspondan ao período de fabricación.

Cando o valor de mercado dun ben ou calquera outro valor que lle corresponda sexa inferior ao seu prezo de adquisición ou ao seu custo de produción, procederá efectuar correccións valorativas, dotando para ese efecto a pertinente provisión, cando a depreciación sexa reversible. Se a depreciación fose irreversible, terase en conta tal circunstancia ao valorar as existencias. Para estes efectos entenderase por valor de mercado:

- a) Para as materias primas, o seu prezo de reposición ou o valor neto de realización se fose menor.
- b) Para as mercadorías e os produtos terminados, o seu valor de realización, deducidos os gastos de comercialización que correspondan.
- c) Para os produtos en curso, o valor de realización dos produtos terminados correspondentes, deducidos a totalidade de custos de fabricación pendentes de incorrer e os gastos de comercialización.

Con todo, os bens que fosen obxecto dun contrato de venda en firme cuxo cumprimento deba ter lugar posteriormente non serán obxecto da corrección valorativa indicada anteriormente, a condición de que o prezo de venda estipulado no devandito contrato cubra, como mínimo, o prezo de adquisición ou o custo de produción de tales bens, máis todos os custos pendentes de realizar para a execución do contrato.

Cando se trate de bens cuxo prezo de adquisición ou custo de produción non sexa identificable de modo individualizado, adoptarase con carácter xeral o método do prezo medio ou custo medio ponderado.





5. ESTADO OPERATIVO

Preséntase o Estado operativo con forma de conta, no que se inclúe:

- Os gastos orzamentarios (obligacións recoñecidas no exercicio) de acordo coa súa clasificación funcional por programas.
- Os ingresos orzamentarios (dereitos recoñecidos durante o exercicio) de acordo coa súa clasificación económica.

GASTOS ORZAMENTARIOS	IMPORTE	INGRESOS ORZAMENTARIOS	IMPORTE
<i>1. Servicios de carácter xeral</i>	22.795.038,31	<i>1. Impostos directos e cotizacións sociais</i>	0,00
<i>2. Defensa, protección civil e seguridade cidadá</i>	0,00	<i>2. Impostos indirectos</i>	0,00
<i>3. Seguridade, protección e promoción social</i>	0,00	<i>3. Taxas e outros ingresos</i>	2.168.145,32
<i>4. Produción de bens públicos de carácter social</i>	0,00	<i>4. Transferencias correntes</i>	17.569.136,36
<i>5. Produción de bens públicos de carácter económico</i>	0,00	<i>5. Ingresos patrimoniais</i>	0,00
<i>6. Regulación económica de carácter xeral</i>	0,00	<i>6. Alleamento de inversións reais</i>	0,00
<i>7. Regulación económica de sectores produtivos</i>	0,00	<i>7. Transferencias de capital</i>	12.832.022,90
<i>9. Transferencias a outras Administracións Públicas nacionais e supranacionais</i>	7.278.337,32	<i>8. Activos financeiros</i>	0,00
<i>0. Débeda Pública</i>	9.899,32	<i>9. Pasivos financeiros</i>	0,00
TOTAL:	30.083.274,95	TOTAL:	32.569.304,58
SUPERÁVIT DE FINANCIAMENTO DO EXERCICIO	2.486.029,63	DÉFICIT DE FINANCIAMENTO DO EXERCICIO	0,00
TOTAL:	32.569.304,58	TOTAL:	32.569.304,58

6. INFORMACIÓN DE CARÁCTER FINANCEIRO

6.1. Cadro de Financiamento

Descríbense os recursos financeiros obtidos no exercicio, así como a súa aplicación ou emprego e o efecto que produciron tales operacións sobre o capital circulante.





FONDOS APLICADOS	2022	2021	FONDOS OBTIDOS	2022	2021
1. Recursos aplicados en operacións de xestión	23.400.696,71	26.631.460,85	1. Recursos procedentes de operacións de xestión	32.415.070,13	33.725.921,69
<i>a) Redución de existencias de pto terminados e en curso</i>	0,00	0,00	<i>a) Ventas</i>	0,00	0,00
<i>b) Aprovisionamento</i>	9.387,04	0,00	<i>b) Aumento de existencias de pto terminados e en curso</i>	0,00	0,00
<i>c) Servizos exteriores</i>	2.866.991,48	2.369.738,31	<i>c) Impostos directos e cotizacións sociais</i>	0,00	0,00
<i>d) Tributos</i>	10.549,33	17.628,28	<i>d) Impostos indirectos</i>	0,00	0,00
<i>e) Gastos de persoal</i>	13.470.181,95	12.511.041,17	<i>e) Taxas, prezos públicos e contribucións especiais</i>	634,08	1.291,18
<i>f) Prestacións sociais</i>	0,00	0,00	<i>f) Transferencias e subvencións</i>	30.224.662,70	31.351.361,91
<i>g) Transferencias e subvencións</i>	7.042.793,78	6.746.012,60	<i>g) Ingresos financeiros</i>	0,00	0,00
<i>h) Gastos financeiros</i>	793,13	207,80	<i>h) Outros ingresos de xestión corrente e ingresos excep.</i>	2.189.773,35	2.373.268,60
<i>i) Outras perdas de xestión corrente e gto excepción.</i>	0,00	4.986.832,69	<i>i) Provisións aplicadas de activos circulantes</i>	0,00	0,00
<i>j) Dotación provisións de activos circulantes</i>	0,00	0,00	2. Cobros pendentes de aplicación	0,00	0,00
2. Pagos pendentes de aplicación	0,00	0,00	3. Incrementos directos de patrimonio	235.328,75	462.159,37
3. Gastos de formalización de débedas	0,00	0,00	<i>a) En adscrición</i>	0,00	171.206,50
4. Adquisicións e outras altas de inmovilizado	6.432.299,28	9.357.007,12	<i>b) En cesión</i>	0,00	65.975,25
<i>a) I. destinadas ao uso xeral</i>	0,00	0,00	<i>c) Outras aportacións de entes matrices</i>	0,00	0,00
<i>b) I. inmateriais</i>	5.050.763,54	6.327.236,55	<i>d) Ingresos de exercicios anteriores</i>	235.328,75	224.977,62
<i>c) I. materiais</i>	1.381.535,74	3.029.770,57	4. Débedas a longo prazo	0,00	0,00
<i>d) I. xestionadas</i>	0,00	0,00	<i>a) Empréstitos e pasivos análogos</i>	0,00	0,00
<i>e) I. financeiras</i>	0,00	0,00	<i>b) Préstamos recibidos</i>	0,00	0,00
5. Diminucións directas de patrimonio	14.340,71	384.178,85	<i>c) Outros conceptos</i>	0,00	0,00
<i>a) En adscrición</i>	4.545,81	0,00	5. Alleamentos e outras baixas de inmovilizado	4.545,81	6.295.074,31
<i>b) En cesión</i>	0,00	0,00	<i>a) Destinados ao uso xeral</i>	0,00	0,00
<i>c) Entregado ao uso xeral</i>	0,00	0,00	<i>b) I. inmateriais</i>	0,00	0,00
<i>d) Devolución subvencións (Bº presup.)</i>	0,00	0,00	<i>c) I. materiais</i>	4.545,81	6.295.074,31
<i>e) Gastos de exercicios anteriores</i>	9.794,90	384.178,85	<i>d) I. financeiras</i>	0,00	0,00
6. Cancelación ou traspaso a c/p de débedas a l/p	9.950,80	9.899,32	6. Cancelación anticipada ou traspaso a c/p de inmov. financ.	0,00	0,00
<i>a) Empréstitos e outros pasivos</i>	0,00	0,00			
<i>b) Por préstamos recibidos</i>	9.950,80	9.899,32			
<i>c) Outros conceptos</i>	0,00	0,00			
7. Provisións por riscos e gastos	0,00	0,00			
TOTAL APLICACIÓNS	29.857.287,50	36.382.546,14	TOTAL ORIXES	32.654.944,69	40.483.155,37
EXCESO DE ORIXES S/APLICACIÓNS			EXCESO DE APLICACIÓN S/ORIXES		
(AUMENTO DE CAPITAL CIRCULANTE)	2.797.657,19	4.100.609,23	(DISMINUCION DE CAPITAL CIRCULANTE)	0,00	0,00



VARIACIÓN DE CAPITAL CIRCULANTE	2022		2021	
	AUMENTOS	DISMINUCIÓN	AUMENTOS	DISMINUCIÓN
1. Existencias	4.652,96	0,00	0,00	0,00
2. Debedores	315.067,03	0,00	5.452.841,30	16.671,24
<i>a) Orzamentarios</i>	308.205,36	0,00	5.452.841,30	0,00
<i>b) Non orzamentarios</i>	6.261,13	0,00	0,00	9.063,20
<i>c) Administracións Públicas</i>	600,54	0,00	0,00	7.608,04
3. Acredores	2.471.709,06	168.737,27	297.179,54	1.672.117,35
<i>a) Orzamentarios</i>	1.718.696,03	0,00	0,00	1.366.699,84
<i>b) Non orzamentarios</i>	753.013,03	0,00	0,00	305.417,51
<i>c) Administracións Públicas</i>	0,00	168.737,27	297.179,54	0,00
4. Investimentos financeiros temporais	0,00	0,00	0,00	0,00
5. Empréstitos e outras débedas a curto prazo	0,00	0,00	0,00	0,00
<i>a) Empréstitos e outras emisións</i>	0,00	0,00	0,00	0,00
<i>b) Préstamos recibidos e outros conceptos</i>	0,00	0,00	0,00	0,00
6. Outras contas bancarias	0,00	0,00	0,00	0,00
7. Tesouraría	174.965,41	0,00	39.376,98	0,00
8. Axustes por periodificación	0,00	0,00	0,00	0,00
TOTAL VARIACIÓN DO CAPITAL CIRCULANTE	2.797.657,19	0,00	4.100.609,23	0,00

6.2. Remanente de tesouraría

Os compoñentes do remanente de tesouraría son:

- O importe total dos dereitos pendentes de cobro do orzamento corrente.
- O importe total dos dereitos pendentes de cobro de orzamentos pechados.
- O importe total dos dereitos pendentes de cobro correspondentes a contas de debedores que, de acordo coa normativa vixente, son non orzamentarios e tampouco o serán no momento do seu vencemento.
- Para organismos autónomos non administrativos, o importe total dos dereitos pendentes de cobro derivados das súas operacións comerciais.
- Minorando todas as partidas anteriores, o importe de todos os dereitos que se consideren de dubidoso cobro. Para determinar os dereitos de dubidoso cobro tivéronse en conta a antigüidade das débedas, o importe das mesmas, e a natureza dos recursos de que se trate así como as porcentaxes de recadación.
- Minorando tamén as partidas anteriores, as cantidades cobradas pendentes de aplicar que se poidan identificar con dereitos recoñecidos pendentes de cobro.
- Nos supostos en que a identificación anterior non poida realizarse procederase á minoración dos dereitos para cobrar polo importe total das cantidades cobradas de ingresos pendente de aplicar.
- Os fondos líquidos, que inclúen os saldos dispoñibles en caixas de efectivo e contas bancarias, así como os excedentes temporais de tesouraría que se materializaron en investimentos, de carácter non orzamentario, que reúnan o suficiente grao de liquidez.
- O importe total das obrigas pendentes de pago do orzamento corrente derivadas tanto da execución do orzamento de gastos como do orzamento de ingresos (devolucións).
- O importe total das obrigas pendentes de pago de orzamentos pechados.
- O importe total das obrigas pendentes de pago correspondentes a acredores que, de acordo coa normativa vixente, son non orzamentarios e tampouco o serán no momento do seu vencemento.
- Para organismos autónomos non administrativos, o importe total de obrigas pendentes de pago derivadas das súas operacións comerciais.





- As obrigas pendentes de pago anteriores minoraranse polas cantidades pagadas pendentes de aplicación que se poidan identificar con obrigas recoñecidas pendentes de pago. Nos supostos nos que non se poida identificar claramente que pagos realizados pendentes de aplicar están integrados no cálculo do remanente como obrigas pendentes de pago, non se procede a efectuar eliminación algunha.
- O remanente de tesourería total, distinguindo a parte do mesmo afectada, destinada a cubrir os denominados “gastos con financiamento afectado”, caso de que existan desviacións de financiamento positivas, e a parte de remanente non afectada.

CONCEPTOS	EUROS
1. (+) DEREITOS PENDENTES DE COBRO	14.576.205,68
<i>(+) de Orzamento corrente</i>	14.515.298,30
<i>(+) de Orzamentos pechados</i>	43.637,07
<i>(+) de operacións non orzamentarias</i>	17.270,31
2. (-) OBRIGAS PENDENTES DE PAGO	7.573.246,31
<i>(+) de Orzamento corrente</i>	1.191.554,34
<i>(+) de Orzamentos pechados</i>	0,00
<i>(+) de operacións non orzamentarias</i>	6.381.691,97
3. (+) FONDOS LÍQUIDOS	3.449.509,44
I. REMANENTE DE TESOURERÍA AFECTADO	0,00
II. REMANENTE DE TESOURERÍA NON AFECTADO	10.452.468,81
III. REMANENTE DE TESOURERÍA TOTAL (1-2+3) = (I+II)	10.452.468,81

A Lei 17/2021, do 27 de decembro, de Orzamentos Xerais da Comunidade Autónoma de Galicia para o ano 2022 indica no seu artigo 10 que as axencias públicas autonómicas para a incorporación do remanente de tesourería non afectado aplicarán o disposto na Lei 16/2010, do 17 de decembro, de organización e funcionamento da Administración xeral e do sector público autonómico de Galicia. De non realizarse a incorporación procederase conforme ao disposto nese artigo para os organismos autónomos e entidades públicas empresariais, que indica que transferirán ao orzamento da Administración Xeral da Comunidade Autónoma o importe do “remanente de Tesouraría non afectado” resultante da liquidación do anterior exercicio orzamentario. Con todo, e coa finalidade de evitar que se produzan estes remanentes, a Consellería poderá limitar os libramentos de fondos a estas entidades en función do seu nivel de execución orzamentaria.

6.3. Tesourería

Información sobre o total de cobros do exercicio e o total de pagos do exercicio, distinguindo por tipos de operacións:





6.3.1. Estado da tesourería

CONCEPTOS	EUROS
1. COBROS	32.108.866,84
(+) de Orzamento corrente	18.076.268,39
(+) de Orzamentos pechados	14.030.596,38
(+) de operacións non orzamentarias	2.002,07
2. PAGOS	31.933.901,43
(+) de Orzamento corrente	28.291.463,45
(+) de Orzamentos pechados	2.934.098,33
(+) de operacións non orzamentarias	708.339,65
I.FLUXO NETO DE TESOURERÍA DO EXERCICIO (1-2)	174.965,41
3.SALDO INICIAL DE TESOURERÍA	3.274.544,03
II.SALDO FINAL DE TESOURERÍA (I+ 3)	3.449.509,44

6.3.2. Estado do fluxo neto de tesourería do exercicio

PAGOS	IMPORTE	COBROS	IMPORTE
1. Operacións de xestión	22.964.238,57	1. Operacións de xestión	18.076.268,39
a) <i>Compras Netas</i>	14.040,00	a) <i>Ventas netas</i>	0,00
b) <i>Servizos exteriores</i>	2.752.343,39	b) <i>Impostos directos</i>	0,00
c) <i>Tributos</i>	10.549,33	c) <i>Impostos indirectos</i>	0,00
d) <i>Gastos de persoal</i>	10.675.010,04	d) <i>Taxas, prezos públ. e contrib. espec.</i>	15.518,68
e) <i>Prestacións Sociais</i>	2.679.971,76	e) <i>Cotizacións especiais</i>	0,00
f) <i>Transferencias e subvencións</i>	6.831.530,92	f) <i>Transferencias e subvencións</i>	15.923.481,08
g) <i>Gastos financeiros</i>	793,13	h) <i>Outros ingresos de xestión</i>	2.137.268,63
2. Gastos de formalización de débedas	0,00	2. Débedas a longo prazo	0,00
3. Adquisicións de inmovilizado	5.317.325,56	a) <i>Empréstitos e pasivos análogos</i>	0,00
a) <i>Destinados ao uso xeral</i>	0,00	b) <i>Préstamos recibidos</i>	0,00
b) <i>Inmaterial</i>	4.497.435,41	c) <i>Outros conceptos</i>	0,00
c) <i>Material</i>	819.890,15	3. Alleamentos de inmovilizado	0,00
d) <i>Xestionados</i>	0,00	a) <i>Inmaterial</i>	0,00
e) <i>Financeiro</i>	0,00	b) <i>Material</i>	0,00
4. Cancelación anticipada de débedas a longo prazo	0,00	c) <i>Financeiro</i>	0,00
a) <i>Empréstitos e pasivos análogos</i>	0,00	4. Débedas a curto prazo	0,00
b) <i>Préstamos recibidos</i>	0,00	a) <i>Empréstitos e pasivos análogos</i>	0,00
c) <i>Outros conceptos</i>	0,00	b) <i>Préstamos recibidos</i>	0,00
d) <i>Provisións para riscos e gastos</i>	0,00	c) <i>Outros conceptos</i>	0,00
5. Adquisicións de Inversións financeiras	0,00	5. Alleamento ou reintegro de invers. Financ. a C/P	0,00
a) <i>En capital</i>	0,00	a) <i>Inversións en capital</i>	0,00
b) <i>Valores de renda fixa</i>	0,00	b) <i>Inversión en valores de renda fixa</i>	0,00
c) <i>Créditos</i>	0,00	c) <i>Créditos</i>	0,00
d) <i>Outros conceptos</i>	0,00	d) <i>Outros conceptos</i>	0,00
6. Cancelación de débedas a curto prazo	9.899,32	6. Orzamentos pechados	14.030.596,38
a) <i>Empréstitos e pasivos análogos</i>	0,00	a) <i>Operacións de xestión</i>	14.030.596,38
b) <i>Préstamos recibidos</i>	9.899,32	b) <i>Débedas</i>	0,00
c) <i>Outros conceptos</i>	0,00	c) <i>Alleamento de inmovilizado</i>	0,00
7. Orzamentos pechados	2.934.098,33	d) <i>Alleamento de inversións financeiras a curto</i>	0,00
a) <i>Operacións de Xestión</i>	337.885,90	7. Contas non orzamentarias	2.002,07
b) <i>Adquisicións de inmovilizado</i>	2.596.212,43	a) <i>Acredores non orzamentarios</i>	2.002,07
c) <i>Cancelación de débedas</i>	0,00	b) <i>Debedores non orzamentarios</i>	0,00
d) <i>Adquisición de inversións financeiras a curto</i>	0,00	c) <i>Por adm.recursos de outros entes</i>	0,00
8. Contas non orzamentarias	708.339,65		
a) <i>Anticipos de tesourería</i>	0,00		
b) <i>Acredores non orzamentarios</i>	702.078,52		
c) <i>Debedores non orzamentarios</i>	6.261,13		
d) <i>Por administración de recursos de outros entes</i>	0,00		
TOTAL PAGOS	31.933.901,43	TOTAL COBROS	32.108.866,84
SUPERÁVIT DE TESOURERÍA	174.965,41	DÉFICIT DE TESOURERÍA	0,00



7. INFORMACIÓN SOBRE A EXECUCIÓN DO GASTO PÚBLICO

7.1. Modificacións de crédito

Información sobre:

- Créditos extraordinarios.
- Suplementos de crédito.
- Ampliacións de crédito.
- Transferencias de crédito.
- Incorporacións de remanentes de crédito.
- Créditos xerados por ingresos.
- Baixas por anulación e rectificación.
- Outras modificacións (incluirán os axustes que se deriven de prórrogas orzamentarias).

A información sobre aquelas modificacións que impliquen un incremento dos créditos iniciais, incluirán a súa forma de financiamento.

AGACAL elaborou o orzamento correspondente ao exercicio rematado ó 31 de decembro de 2022 tendo en conta a natureza económica dos ingresos e dos gastos, así como as finalidades e obxectivos que se propoñen conseguir. O citado orzamento é público, único e equilibrado. A súa estrutura e o seu sistema contable axústanse ás normas que con carácter xeral se establecen para o sector público a efectos de normalización contable.

Os créditos iniciais son os asignados a cada partida orzamentaria no presuposto aprobado para cada exercicio nos orzamentos xerais da Comunidade Autónoma. Os créditos definitivos veñen determinados polos créditos iniciais aumentados ou diminuídos como consecuencia de modificacións orzamentarias que se realizan conforme ó disposto no Decreto Lexislativo 1/1999 do 7 de outubro, polo que se aproba o texto refundido da Lei de Réxime Financeiro e Orzamentario de Galicia.



CONTABILIDADE PRESUPOSTARIA – ESTADO DE EXECUCIÓN – EXERCICIO CORRENTE
POR CLASIFICACIÓN ECONÓMICA

Data dende: 01/01/2022 Data ata: 31/12/2022

EXERCICIO CONTABLE: 2022

SECCION: 14 AXENCIA GALEGA DE CALIDADE ALIMENTARIA
SERVIZO: A2 AXENCIA GALEGA DE CALIDADE ALIMENTARIA
PROGRAMA: 422L CAPACITACIÓN E EXTENSIÓN AGROFORESTAL

CLASIF. ECON O	CRÉDITOS EXTRAORD.	SUPLEMENTOS	AMPLIACIÓNS	TRANSFER. POSITIVAS	TRANSFER. NEGATIVAS	INCORPORACIÓN	XERACIÓNS	ADSCRICIÓNS	BAIXAS	TOTAL
120.00	0,00	0,00	0,00	0,00	53.537,66	0,00	0,00	3.026,72	0,00	-50.510,94
120.01	0,00	0,00	0,00	0,00	0,00	0,00	0,00	9.193,53	0,00	9.193,53
120.02	0,00	0,00	0,00	0,00	0,00	0,00	0,00	889,10	0,00	889,10
120.03	0,00	0,00	0,00	0,00	0,00	0,00	0,00	2.225,90	0,00	2.225,90
120.05	0,00	0,00	0,00	0,00	0,00	0,00	0,00	2.496,22	0,00	2.496,22
120.20	0,00	0,00	64.430,20	0,00	0,00	0,00	0,00	759,78	15.906,75	49.283,23
121.00	0,00	0,00	0,00	0,00	0,00	0,00	0,00	8.095,97	0,00	8.095,97
121.01	0,00	0,00	0,00	0,00	0,00	0,00	0,00	11.500,29	0,00	11.500,29
121.08	0,00	0,00	0,00	0,00	0,00	0,00	0,00	141,62	0,00	141,62
121.16	0,00	0,00	0,00	0,00	0,00	0,00	0,00	1.093,39	0,00	1.093,39
121.17	0,00	0,00	0,00	0,00	0,00	0,00	0,00	322,14	0,00	322,14
121.43	0,00	0,00	0,00	0,00	0,00	0,00	0,00	749,76	0,00	749,76
130.00	0,00	0,00	0,00	0,00	85.779,11	0,00	0,00	8.152,62	17.153,35	-94.779,84
130.01	0,00	0,00	0,00	0,00	560,64	0,00	0,00	1.657,90	0,00	1.097,26
130.02	0,00	0,00	0,00	0,00	5.263,80	0,00	0,00	310,01	7.367,90	-12.321,69
130.05	0,00	0,00	0,00	0,00	0,00	0,00	0,00	1.384,67	0,00	1.384,67
130.08	0,00	0,00	0,00	0,00	0,00	0,00	0,00	43,55	0,00	43,55
130.09	0,00	0,00	0,00	0,00	0,00	0,00	0,00	0,58	0,00	0,58
130.16	0,00	0,00	0,00	0,00	0,00	0,00	0,00	1.672,31	0,00	1.672,31
130.17	0,00	0,00	0,00	0,00	0,00	0,00	0,00	328,71	0,00	328,71
130.43	0,00	0,00	0,00	0,00	0,00	0,00	0,00	187,87	0,00	187,87
131.00	0,00	0,00	0,00	132.792,50	0,00	0,00	0,00	1.308,08	12.047,42	122.053,16
131.01	0,00	0,00	0,00	0,00	0,00	0,00	0,00	273,99	0,00	273,99
131.02	0,00	0,00	0,00	0,00	0,00	0,00	0,00	34,59	0,00	34,59
131.05	0,00	0,00	0,00	0,00	0,00	0,00	0,00	18,43	0,00	18,43
131.08	0,00	0,00	0,00	0,00	0,00	0,00	0,00	6,17	0,00	6,17
131.09	0,00	0,00	0,00	0,00	0,00	0,00	0,00	2,90	0,00	2,90
131.16	0,00	0,00	0,00	0,00	0,00	0,00	0,00	99,82	0,00	99,82
131.17	0,00	0,00	0,00	0,00	0,00	0,00	0,00	19,55	0,00	19,55
133.00	0,00	0,00	0,00	4.826,92	0,00	0,00	0,00	403,33	0,00	5.230,25
133.01	0,00	0,00	0,00	1.443,81	0,00	0,00	0,00	95,24	0,00	1.539,05
133.02	0,00	0,00	0,00	6.053,37	0,00	0,00	0,00	49,10	0,00	6.102,47
133.05	0,00	0,00	0,00	0,00	0,00	0,00	0,00	28,16	0,00	28,16
133.08	0,00	0,00	0,00	24,61	0,00	0,00	0,00	2,18	0,00	26,79



CONTABILIDADE PRESUPOSTARIA – ESTADO DE EXECUCIÓN – EXERCICIO CORRENTE
POR CLASIFICACIÓN ECONÓMICA

Data dende: 01/01/2022 Data ata: 31/12/2022

EXERCICIO CONTABLE: 2022

SECCION: 14 AXENCIA GALEGA DE CALIDADE ALIMENTARIA
SERVIZO: A2 AXENCIA GALEGA DE CALIDADE ALIMENTARIA
PROGRAMA: 422L CAPACITACIÓN E EXTENSIÓN AGROFORESTAL

CLASIF. ECON O	CRÉDITOS EXTRAORD.	SUPLEMENTOS	AMPLIACIÓNS	TRANSFER. POSITIVAS	TRANSFER. NEGATIVAS	INCORPORACIÓN	XERACIÓNS	ADSCRICIÓNS	BAIXAS	TOTAL
133.16	0,00	0,00	0,00	0,00	0,00	0,00	0,00	464,44	0,00	464,44
133.17	0,00	0,00	0,00	0,00	0,00	0,00	0,00	106,14	0,00	106,14
160.33	0,00	0,00	0,00	0,00	0,00	0,00	0,00	0,00	9.708,42	-9.708,42
221.04	0,00	0,00	0,00	0,00	0,00	0,00	0,00	0,00	8.803,55	-8.803,55
229	0,00	0,00	0,00	0,00	80.000,00	0,00	0,00	0,00	9.863,36	-89.863,36
480.0	0,00	0,00	16.320,00	3.136,00	0,00	5.320,00	0,00	0,00	0,00	24.776,00
640.0	0,00	0,00	3.136,00	0,00	3.136,00	0,00	0,00	0,00	1.481.334,85	-1.481.334,85
640.1	0,00	0,00	0,00	0,00	0,00	0,00	0,00	0,00	151.872,86	-151.872,86
770.0	0,00	0,00	0,00	0,00	0,00	126.247,84	0,00	0,00	0,01	126.247,83
TOTAL	0,00	0,00	83.886,20	148.277,21	228.277,21	131.567,84	0,00	57.144,76	1.714.058,47	-1.521.459,67



CONTABILIDADE PRESUPOSTARIA – ESTADO DE EXECUCIÓN – EXERCICIO CORRENTE
POR CLASIFICACIÓN ECONÓMICA

Data dende: 01/01/2022 Data ata: 31/12/2022

EXERCICIO CONTABLE: 2022

SECCION: 14 AXENCIA GALEGA DE CALIDADE ALIMENTARIA

SERVIZO: A2 AXENCIA GALEGA DE CALIDADE ALIMENTARIA

PROGRAMA: 561A PLAN GALEGO DE INVESTIGACIÓN, DESENVOLVEMENTO E INNOVACIÓN TECNOLÓXICA

CLASIF. ECON O	CRÉDITOS EXTRAORD.	SUPLEMENTOS	AMPLIACIÓNS	TRANSFER. POSITIVAS	TRANSFER. NEGATIVAS	INCORPORACIÓ	XERACIÓNS	ADSCRICIÓNS	BAIXAS	TOTAL
100.00	0,00	0,00	0,00	0,00	0,00	0,00	0,00	894,55	0,00	894,55
100.01	0,00	0,00	0,00	0,00	0,00	0,00	0,00	17,58	0,00	17,58
100.08	0,00	0,00	0,00	0,00	0,00	0,00	0,00	3,54	0,00	3,54
120.00	0,00	0,00	0,00	0,00	41.031,84	0,00	0,00	8.189,88	77.687,93	-110.529,89
120.01	0,00	0,00	0,00	0,00	0,00	0,00	0,00	1.403,50	0,00	1.403,50
120.02	0,00	0,00	0,00	0,00	0,00	0,00	0,00	1.381,51	0,00	1.381,51
120.03	0,00	0,00	0,00	0,00	0,00	0,00	0,00	975,01	0,00	975,01
120.04	0,00	0,00	0,00	0,00	0,00	0,00	0,00	370,37	0,00	370,37
120.05	0,00	0,00	0,00	0,00	0,00	0,00	0,00	2.710,76	0,00	2.710,76
120.20	0,00	0,00	13.257,73	0,00	0,00	0,00	0,00	132,47	2.274,79	11.115,41
121.00	0,00	0,00	0,00	0,00	0,00	0,00	0,00	6.249,49	69.848,32	-63.598,83
121.01	0,00	0,00	0,00	0,00	0,00	0,00	0,00	9.262,52	0,00	9.262,52
121.02	0,00	0,00	0,00	0,00	0,00	0,00	0,00	52,05	0,00	52,05
121.08	0,00	0,00	0,00	0,00	0,00	0,00	0,00	115,79	0,00	115,79
121.16	0,00	0,00	0,00	0,00	0,00	0,00	0,00	1.125,56	0,00	1.125,56
121.17	0,00	0,00	0,00	0,00	0,00	0,00	0,00	409,65	0,00	409,65
121.43	0,00	0,00	0,00	0,00	0,00	0,00	0,00	1.053,78	0,00	1.053,78
130.00	0,00	0,00	0,00	0,00	62.376,16	0,00	0,00	28.241,60	535.359,48	-569.494,04
130.01	0,00	0,00	0,00	0,00	13.659,62	0,00	0,00	5.892,75	0,00	-7.766,87
130.02	0,00	0,00	0,00	0,00	5.388,43	0,00	0,00	2.632,60	75.114,58	-77.870,41
130.05	0,00	0,00	0,00	0,00	7.559,55	0,00	0,00	4.235,49	0,00	-3.324,06
130.08	0,00	0,00	0,00	0,00	301,92	0,00	0,00	120,78	0,00	-181,14
130.09	0,00	0,00	0,00	0,00	0,00	0,00	0,00	104,84	0,00	104,84
130.16	0,00	0,00	0,00	0,00	0,00	0,00	0,00	2.734,90	0,00	2.734,90
130.17	0,00	0,00	0,00	0,00	0,00	0,00	0,00	825,01	0,00	825,01
130.43	0,00	0,00	0,00	0,00	0,00	0,00	0,00	667,04	0,00	667,04
131.00	0,00	0,00	13.602,47	77.456,24	12.375,00	87.686,63	617.323,11	4.803,34	94.938,32	693.558,47
131.01	0,00	0,00	0,00	0,00	0,00	0,00	0,00	611,10	0,00	611,10
131.02	0,00	0,00	0,00	0,00	0,00	0,00	0,00	44,97	0,00	44,97
131.05	0,00	0,00	0,00	0,00	0,00	0,00	0,00	43,45	0,00	43,45
131.08	0,00	0,00	0,00	0,00	0,00	0,00	0,00	15,86	0,00	15,86
131.09	0,00	0,00	0,00	0,00	0,00	0,00	0,00	0,20	0,00	0,20
131.12	0,00	0,00	0,00	0,00	0,00	0,00	0,00	3.084,80	167.067,74	-163.982,94
131.16	0,00	0,00	0,00	0,00	0,00	0,00	0,00	118,57	0,00	118,57



CONTABILIDADE PRESUPOSTARIA – ESTADO DE EXECUCIÓN – EXERCICIO CORRENTE
POR CLASIFICACIÓN ECONÓMICA

Data dende: 01/01/2022 Data ata: 31/12/2022

EXERCICIO CONTABLE: 2022

SECCION: 14 AXENCIA GALEGA DE CALIDADE ALIMENTARIA

SERVIZO: A2 AXENCIA GALEGA DE CALIDADE ALIMENTARIA

PROGRAMA: 561A PLAN GALEGO DE INVESTIGACIÓN, DESENVOLVEMENTO E INNOVACIÓN TECNOLÓXICA

CLASIF. ECON O	CRÉDITOS EXTRAORD.	SUPLEMENTOS	AMPLIACIÓNS	TRANSFER. POSITIVAS	TRANSFER. NEGATIVAS	INCORPORACIÓN	XERACIÓNS	ADSCRICIÓNS	BAIXAS	TOTAL
131.17	0,00	0,00	0,00	0,00	0,00	0,00	0,00	91,84	0,00	91,84
133.00	0,00	0,00	0,00	65.608,00	0,00	0,00	0,00	1.759,81	3.183,62	64.184,19
133.01	0,00	0,00	0,00	11.664,14	0,00	0,00	0,00	245,97	0,00	11.910,11
133.02	0,00	0,00	0,00	5.388,43	0,00	0,00	0,00	194,60	0,00	5.583,03
133.05	0,00	0,00	0,00	7.559,55	0,00	0,00	0,00	213,04	0,00	7.772,59
133.08	0,00	0,00	0,00	301,92	0,00	0,00	0,00	9,13	0,00	311,05
133.16	0,00	0,00	0,00	0,00	0,00	0,00	0,00	7,89	0,00	7,89
133.17	0,00	0,00	0,00	0,00	0,00	0,00	0,00	0,74	0,00	0,74
134.00	0,00	0,00	0,00	0,00	0,00	0,00	0,00	427,21	0,00	427,21
134.01	0,00	0,00	0,00	0,00	0,00	0,00	0,00	42,82	0,00	42,82
134.05	0,00	0,00	0,00	0,00	0,00	0,00	0,00	53,96	0,00	53,96
134.08	0,00	0,00	0,00	0,00	0,00	0,00	0,00	1,98	0,00	1,98
150.00	0,00	0,00	0,00	1.995,48	0,00	0,00	0,00	31,21	7,52	2.019,17
160.00	0,00	0,00	17.568,71	0,00	4.125,00	32.214,92	192.360,97	35.212,39	133.277,41	139.954,58
160.12	0,00	0,00	0,00	0,00	0,00	0,00	0,00	0,00	39.913,35	-39.913,35
204	0,00	0,00	0,00	0,00	0,00	0,00	0,00	0,00	8.807,53	-8.807,53
212	0,00	0,00	5.334,75	0,00	0,00	0,00	0,00	0,00	0,00	5.334,75
213	0,00	0,00	0,00	0,00	0,00	0,00	0,00	0,00	4.521,30	-4.521,30
221.00	0,00	0,00	25.402,23	0,00	0,00	0,00	0,00	0,00	1.344,35	24.057,88
221.99	0,00	0,00	0,00	0,00	7.157,13	0,00	0,00	0,00	0,00	-7.157,13
222.99	0,00	0,00	0,00	80.000,00	0,00	0,00	0,00	0,00	0,00	80.000,00
226.06	0,00	0,00	0,00	0,00	0,00	0,00	0,00	0,00	11.624,53	-11.624,53
226.99	0,00	0,00	45.689,10	0,00	0,00	0,00	0,00	0,00	0,00	45.689,10
227.00	0,00	0,00	0,00	0,00	0,00	0,00	0,00	0,00	48.775,62	-48.775,62
227.06	0,00	0,00	0,00	0,00	0,00	0,00	0,00	0,00	550,99	-550,99
300	0,00	0,00	0,00	0,00	0,00	0,00	0,00	0,00	13,41	-13,41
352	0,00	0,00	0,00	409,96	0,00	0,00	0,00	0,00	0,00	409,96
359	0,00	0,00	0,00	6.747,17	0,00	0,00	0,00	0,00	6.520,59	226,58
443.19	0,00	0,00	0,00	0,00	0,00	0,00	0,00	10.390,29	0,00	10.390,29
480.0	0,00	0,00	0,00	0,00	0,00	29.163,09	0,00	0,00	0,00	29.163,09
622.0	0,00	0,00	0,00	0,00	0,00	0,00	0,00	0,00	1.852.336,90	-1.852.336,90
622.1	0,00	0,00	2.090.000,00	0,00	0,00	2.000.000,00	0,00	0,00	3.935.305,53	154.694,47
623.0	0,00	0,00	0,00	0,00	0,00	0,00	0,00	0,00	67.629,03	-67.629,03
628.0	0,00	0,00	0,00	0,00	0,00	6.655,00	0,00	0,00	0,00	6.655,00



CONTABILIDADE PRESUPOSTARIA – ESTADO DE EXECUCIÓN – EXERCICIO CORRENTE
POR CLASIFICACIÓN ECONÓMICA

Data dende: 01/01/2022 Data ata: 31/12/2022

EXERCICIO CONTABLE: 2022

SECCION: 14 AXENCIA GALEGA DE CALIDADE ALIMENTARIA

SERVIZO: A2 AXENCIA GALEGA DE CALIDADE ALIMENTARIA

PROGRAMA: 561A PLAN GALEGO DE INVESTIGACIÓN, DESENVOLVEMENTO E INNOVACIÓN TECNOLÓXICA

CLASIF. ECON O	CRÉDITOS EXTRAORD.	SUPLEMENTOS	AMPLIACIÓNS	TRANSFER. POSITIVAS	TRANSFER. NEGATIVAS	INCORPORACIÓN	XERACIÓNS	ADSCRICIÓNS	BAIXAS	TOTAL
632.0	0,00	0,00	20.880,00	0,00	0,00	0,00	0,00	0,00	2.272,24	18.607,76
632.1	0,00	0,00	150.000,00	0,00	0,00	0,00	0,00	0,00	0,00	150.000,00
640.0	0,00	0,00	25.864,86	0,00	33.656,24	89.728,15	29.400,00	0,00	3.148.207,56	-3.036.870,79
640.00	0,00	0,00	0,00	0,00	0,00	5.568,78	0,00	0,00	6,10	5.562,68
640.1	0,00	0,00	0,00	0,00	0,00	591.085,00	0,00	0,00	0,07	591.084,93
640.4	0,00	0,00	9.200,00	0,00	0,00	16.402,81	9.176,00	0,00	0,00	34.778,81
640.5	0,00	0,00	0,00	16.500,00	6.000,00	55.576,67	207.303,57	0,00	2.000,00	271.380,24
640.6	0,00	0,00	0,00	0,00	0,00	117.595,21	0,00	0,00	0,00	117.595,21
640.9	0,00	0,00	0,00	0,00	0,00	0,00	0,00	0,00	19.222,61	-19.222,61
641.2	0,00	0,00	0,00	0,00	0,00	0,00	0,00	0,00	61,74	-61,74
770.0	0,00	0,00	0,00	0,00	0,00	378.176,94	0,00	0,00	2.308.328,50	-1.930.151,56
781.1	0,00	0,00	0,00	0,00	0,00	17.409,60	0,00	0,00	17.409,60	0,00
952	0,00	0,00	0,00	0,00	0,00	0,00	0,00	0,00	601,68	-601,68
TOTAL	0,00	0,00	2.416.799,85	273.630,89	193.630,89	3.427.262,80	1.055.563,65	137.208,19	12.634.212,94	-5.517.378,45



**CONTABILIDADE PRESUPOSTARIA – ESTADO DE EXECUCIÓN – EXERCICIO CORRENTE
POR CLASIFICACIÓN ECONÓMICA**

Data dende: 01/01/2022 Data ata: 31/12/2022

EXERCICIO CONTABLE: 2022

SECCION: 14 AXENCIA GALEGA DE CALIDADE ALIMENTARIA
 SERVIZO: A2 AXENCIA GALEGA DE CALIDADE ALIMENTARIA
 PROGRAMA: 713D MELLORA DA CALIDADE NA PRODUCCIÓN AGROALIMENTARIA

CLASIF. ECON O	CRÉDITOS EXTRAORD.	SUPLEMENTOS	AMPLIACIÓNS	TRANSFER. POSITIVAS	TRANSFER. NEGATIVAS	INCORPORACIÓN	XERACIÓNS	ADSCRICIÓNS	BAIXAS	TOTAL
120.00	0,00	0,00	0,00	0,00	0,00	0,00	0,00	800,41	0,00	800,41
120.01	0,00	0,00	0,00	0,00	0,00	0,00	0,00	777,90	0,00	777,90
120.05	0,00	0,00	0,00	0,00	0,00	0,00	0,00	307,94	0,00	307,94
121.00	0,00	0,00	0,00	0,00	0,00	0,00	0,00	955,25	0,00	955,25
121.01	0,00	0,00	0,00	0,00	0,00	0,00	0,00	1.328,28	0,00	1.328,28
121.08	0,00	0,00	0,00	0,00	0,00	0,00	0,00	15,78	0,00	15,78
121.43	0,00	0,00	0,00	0,00	0,00	0,00	0,00	161,47	0,00	161,47
481.1	0,00	0,00	0,00	0,00	0,00	0,00	0,00	0,00	16.277,12	-16.277,12
640.0	0,00	0,00	0,00	0,00	0,00	0,00	0,00	0,00	467.038,10	-467.038,10
640.1	0,00	0,00	630.000,00	0,00	0,00	0,00	0,00	0,00	1.748,40	628.251,60
760.0	0,00	0,00	0,00	0,00	0,00	0,00	0,00	0,00	6.128,87	-6.128,87
770.1	0,00	0,00	0,00	0,00	0,00	4.436,41	0,00	0,00	7.785,32	-3.348,91
781.0	0,00	0,00	0,00	0,00	0,00	186.404,11	0,00	0,00	834.658,66	-648.254,55
TOTAL	0,00	0,00	630.000,00	0,00	0,00	190.840,52	0,00	4.347,03	1.333.636,47	-508.448,92



7.2. Remanente de crédito

A información sobre os remanentes de crédito comprometidos e non comprometidos, e remanentes de crédito incorporables e non incorporables do ano 2022, recóllense no cadro de LIQUIDACIÓN DO ORZAMENTO DE GASTOS 2022.

7.3. Clasificación funcional do gasto

Información sobre:

- Créditos iniciais.
- Modificacións de crédito.
- Créditos definitivos.
- Obrigas recoñecidas netas.
- Remanentes de crédito.
- Pagos.
- Obrigas pendentes de pago a 31 de decembro

O orzamento da Axencia no ano 2022 integra os seguintes programas:

- 422L Capacitación e extensión agroforestal
- 422M Ensinanza secundaria e formación profesional
- 561A Plan galego de investigación, desenvolvemento e innovación tecnolóxica
- 581A Elaboración e difusión estatística
- 713D Mellora da calidade na produción agroalimentaria

A información sobre a clasificación funcional do gasto recóllese no seguinte cadro:



7.4. Contratación Administrativa

Segundo a información recollida no módulo de contratos do sistema contable Xumco2, no ano 2022 adxudicáronse un total de 526 contratos, por un importe global de 6.237.489,40 euros (IVE non incluído).

Estes contratos tramitáronse de acordo co disposto na Lei 9/2017, de 8 de marzo, de contratos do Sector Público.

Os expedientes de contratación adxudicados polo órgano de contratación Axencia Galega da Calidade Alimentaria (AGACAL) durante o exercicio 2022, según a forma de adxudicación e por tipo de contrato, son os seguintes (os importes preséntanse sen incluír o IVE) :

7.4.1. Contratación administrativa. Formas de adxudicación

TIPO DE CONTRATO	FORMAS DE ADXUDICACIÓN					TOTAL
	RESTRINXIDO	CONCURSO ABERTO	NEGOCIADO	CONTRATO MENOR	OUTROS	
- De obras	0,00	2.840.549,04	0,00	71.107,84	0,00	2.911.656,88
- Privados	0,00	0,00	0,00	0,00	34.399,47	34.399,47
- De suministros	250.747,00	556.970,36	0,00	235.552,38	0,00	1.043.269,74
- De servizos	0,00	884.331,41	114.810,00	1.249.021,90	0,00	2.248.163,31
TOTAL:	250.747,00	4.281.850,81	114.810,00	1.555.682,12	34.399,47	6.237.489,40

7.4.2. Contratación administrativa. Situación dos contratos

TIPO DE CONTRATO	PENDENTE DE ADXUDICAR A 1 DE XANEIRO	CONVOCADO NO EXERCICIO	ADXUDICADO NO EXERCICIO	PENDENTE DE ADXUDICAR A 31 DE DECEMBRO
- De obras	0,00	3.141.307,84	2.911.656,88	0,00
- Privados	0,00	34.399,47	34.399,47	0,00
- De suministros	26.272,19	1.093.459,02	1.043.269,74	0,00
- De servizos	402.758,60	2.124.128,11	2.248.163,31	0,00
TOTAL:	429.030,79	6.393.294,44	6.237.489,40	0,00

Os adxudicatarios que superaron o 5% do importe total de contratación efectuada no ano 2022 foron os seguintes:

ADXUDICATARIO	ADXUDICADO	%
ORECO, S.A.	2.840.549,04	45,54%
ESCENOSSET, S.L.	549.000,00	8,80%

7.5. Execución do gasto por proxectos

A continuación detallamos a execución da totalidade de proxectos que a AGACAL está desenvolvendo:



**CONTABILIDADE PRESUPOSTARIA – ESTADO DE EXECUCIÓN – EXERCICIO CORRENTE
POR PROXECTO**

Data dende: 01/01/2022 Data ata: 31/12/2022

EXERCICIO CONTABLE: 2022

SECCION: 14 AXENCIA GALEGA DE CALIDADE ALIMENTARIA

SERVIZO: A2 AXENCIA GALEGA DE CALIDADE ALIMENTARIA

PROXECTO	DESCRIPCIÓN	CRÉDITO VIXENTE	GASTOS AUTORIZADOS	GASTOS COMPROMETIDOS	OBRIGAS RECOÑECIDAS	PROPOSTAS DE PAGAMENTO
		RETENCIONS	SALDO DE CRÉDITO	SALDO DE AUTORIZACIONES	SALDO DE COMPROMISOS	SALDO DE OBRIGAS
2011 00693	PLAN DE PROMOCION DE PRODUTOS AGROALIME	2.003.683,46 0,00	2.003.683,46 0,00	2.003.683,46 0,00	2.003.683,46 0,00	2.003.683,46 0,00
2011 00736	CONVENIO FUNDAC. MONTE GOZO	27.766,00 0,00	27.766,00 0,00	27.766,00 0,00	27.766,00 0,00	27.766,00 0,00
2011 00765	CONTROL DA CALIDADE	1.107.892,42 0,00	1.107.892,42 0,00	1.107.892,42 0,00	1.107.892,42 0,00	1.107.892,42 0,00
2012 00027	GASTOS DE FUNCIONAMENTO DO LAFIGA	80.728,92 0,00	80.728,92 0,00	80.728,92 0,00	80.728,92 0,00	80.728,92 0,00
2012 00770	GASTOS FUNCIONAMENTO CC.RR.	523.722,88 0,00	523.722,88 0,00	523.722,88 0,00	510.572,88 13.150,00	510.572,88 0,00
2013 00001	GASTO CORRENTE AGACAL	1.565.812,99 0,00	1.565.812,99 0,00	1.565.812,99 0,00	1.466.892,19 98.920,80	1.466.892,19 0,00
2014 00010	PROXECTO NA MELLORA DA XESTION E CERTIFI	77.894,23 0,00	77.894,23 0,00	77.894,23 0,00	72.449,23 5.445,00	72.449,23 0,00
2014 00017	GASTO CORRENTE DA EVEGA	9.767,82 0,00	9.767,82 0,00	9.767,82 0,00	9.767,82 0,00	9.767,82 0,00
2014 00020	RTA2012-00021-C03-01	383,59 0,00	0,00 383,59	0,00 0,00	0,00 0,00	0,00 0,00
2014 00021	RTA2012-00065-C05-02	64,80 0,00	0,00 64,80	0,00 0,00	0,00 0,00	0,00 0,00
2014 00022	RTA2012-00090-C03-03	5,77 0,00	0,00 5,77	0,00 0,00	0,00 0,00	0,00 0,00
2014 00023	RTA2012-00100-00-00	3.791,38 0,00	0,00 3.791,38	0,00 0,00	0,00 0,00	0,00 0,00
2014 00024	RF2012-00027-C05-05	2,24 0,00	0,00 2,24	0,00 0,00	0,00 0,00	0,00 0,00
2014 00026	PROGRAMA DE RECURSOS FITOXEN FORESTAIS	184.586,10 0,00	96.387,05 88.199,05	96.387,05 0,00	96.387,05 0,00	96.387,05 0,00
2014 00028	GASTO CORRENTE DO CIAM	91.392,98 0,00	91.392,98 0,00	91.392,98 0,00	91.392,98 0,00	91.392,98 0,00
2014 00029	GASTO CORRENTE DO DEP CALIDADE DIF	23.859,47 0,00	23.859,47 0,00	23.859,47 0,00	19.168,61 4.690,86	19.168,61 0,00
2014 00599	CENTROS DE FORMACIÓN AGRARIA	828.713,09 0,00	828.713,09 0,00	828.713,09 0,00	791.897,37 36.815,72	791.897,37 0,00



**CONTABILIDADE PRESUPOSTARIA – ESTADO DE EXECUCIÓN – EXERCICIO CORRENTE
POR PROXECTO**

Data dende: 01/01/2022 Data ata: 31/12/2022

EXERCICIO CONTABLE: 2022

 SECCION: 14 AXENCIA GALEGA DE CALIDADE ALIMENTARIA
 SERVIZO: A2 AXENCIA GALEGA DE CALIDADE ALIMENTARIA

PROXECTO	DESCRIPCIÓN	CRÉDITO VIXENTE	GASTOS AUTORIZADOS	GASTOS COMPROMETIDOS	OBRIGAS RECOÑECIDAS	PROPOSTAS DE PAGAMENTO
		RETENCIONS	SALDO DE CRÉDITO	SALDO DE AUTORIZACIONES	SALDO DE COMPROMISOS	SALDO DE OBRIGAS
2014 00611	CENTRO TECNOLOXICO DA CARNE	432.390,29 0,00	432.390,29 0,00	432.390,29 0,00	432.390,29 0,00	432.390,29 0,00
2014 00619	FUNDACIÓN ROF CODINA	35.000,00 0,00	35.000,00 0,00	35.000,00 0,00	35.000,00 0,00	35.000,00 0,00
2015 00001	RFP2013-00016-00-00	3.688,36 0,00	0,00 3.688,36	0,00 0,00	0,00 0,00	0,00 0,00
2015 00004	PERS. INVESTIGADOR GRAO DOUTOR, INIA	333.479,30 5.450,02	306.671,63 21.357,65	306.671,63 0,00	306.671,63 0,00	306.671,63 0,00
2015 00005	WINETWORK Nº 652601	0,00 0,00	0,00 0,00	0,00 0,00	0,00 0,00	0,00 0,00
2015 00006	MODERNIZACIÓN CAPACIDADE TECNOLÓXICA DO	10.055,91 0,00	10.055,91 0,00	10.055,91 0,00	10.055,91 0,00	10.055,91 0,00
2015 00010	PROXECTO EUC2014 VITIS EUROPA	240,38 0,00	0,00 240,38	0,00 0,00	0,00 0,00	0,00 0,00
2015 00020	RTA2014-00013-00-00	614,50 0,00	0,00 614,50	0,00 0,00	0,00 0,00	0,00 0,00
2015 00021	RTA2014-00051-C04-01	20,59 0,00	0,00 20,59	0,00 0,00	0,00 0,00	0,00 0,00
2015 00022	RTA2014-00011-C06-02	163,61 0,00	0,00 163,61	0,00 0,00	0,00 0,00	0,00 0,00
2015 00023	RTA2014-00086-C03-03	4,02 0,00	0,00 4,02	0,00 0,00	0,00 0,00	0,00 0,00
2015 00024	RTA2014-00042-C02-01	2.561,22 0,00	0,00 2.561,22	0,00 0,00	0,00 0,00	0,00 0,00
2015 00025	RTA2014-00008-00-00	8,27 0,00	0,00 8,27	0,00 0,00	0,00 0,00	0,00 0,00
2015 00026	RTA2014-00009-00-00	132,05 0,00	0,00 132,05	0,00 0,00	0,00 0,00	0,00 0,00
2015 00630	INVESTIMENTOS NA MELLORA XENÉTICA FORES	101.065,13 0,00	101.065,13 0,00	101.065,13 0,00	101.065,13 0,00	101.065,13 0,00
2016 00008	GASTOS OPERATIVOS AGACAL-INVESTIGACION	7.303.147,44 0,00	7.303.147,44 0,00	7.303.147,44 0,00	7.303.147,44 0,00	7.303.147,44 0,00
2016 00192	NOVA PARTICPAC. EN ESQUEMAS DE CALIDADE	197.592,19 0,00	197.592,19 0,00	197.592,19 0,00	193.263,19 4.329,00	193.263,19 0,00



**CONTABILIDADE PRESUPOSTARIA – ESTADO DE EXECUCIÓN – EJERCICIO CORRENTE
POR PROXECTO**

Data dende: 01/01/2022 Data ata: 31/12/2022

EJERCICIO CONTABLE: 2022

 SECCION: 14 AXENCIA GALEGA DE CALIDADE ALIMENTARIA
 SERVICIO: A2 AXENCIA GALEGA DE CALIDADE ALIMENTARIA

PROXECTO	DESCRIPCIÓN	CRÉDITO VIXENTE	GASTOS AUTORIZADOS	GASTOS COMPROMETIDOS	OBRIGAS RECOÑECIDAS	PROPOSTAS DE PAGAMENTO
		RETENCIONES	SALDO DE CRÉDITO	SALDO DE AUTORIZACIONES	SALDO DE COMPROMISOS	SALDO DE OBRIGAS
2016 00194	INFORMAC. E PROMOCIÓN MERCADO INTERNO	2.726.233,63 0,00	2.726.233,63 0,00	2.726.233,63 0,00	2.722.578,81 3.654,82	2.722.578,81 0,00
2016 00213	FORMACIÓN PROFESIONAL E ADQUIS. DE COMP	804.892,59 0,00	804.892,59 0,00	804.892,59 0,00	317.584,72 487.307,87	317.584,72 0,00
2016 00214	ACTIVIDADES DE DEMOSTRACIÓN	584.875,14 0,00	584.875,14 0,00	584.875,14 0,00	526.641,03 58.234,11	526.641,03 0,00
2016 00215	INTERCAMBIOS DE BREVE DURACIÓN E VISITAS	0,00 0,00	0,00 0,00	0,00 0,00	0,00 0,00	0,00 0,00
2016 00217	PROXECTOS PILOTO	2.096.437,18 0,00	2.096.437,18 0,00	2.096.437,18 0,00	1.877.536,51 218.900,67	1.877.536,51 0,00
2016 00417	PROXECTOS DE GRUPOS OPERATIVOS DA AEI	666.218,76 0,00	666.218,76 0,00	666.218,76 0,00	366.609,64 299.609,12	366.609,64 0,00
2017 00005	CONTRATO BABCOCK	24.514,36 0,00	0,00 24.514,36	0,00 0,00	0,00 0,00	0,00 0,00
2018 00003	RTA2015-00058-C06-01	10.208,08 0,00	0,00 10.208,08	0,00 0,00	0,00 0,00	0,00 0,00
2018 00005	FOLERPAS. XEADO LACTOFUNCIONAL	546,15 0,00	0,00 546,15	0,00 0,00	0,00 0,00	0,00 0,00
2018 00006	PROXECTO PILOTO PLANTAS VIDE	47,94 0,00	0,00 47,94	0,00 0,00	0,00 0,00	0,00 0,00
2018 00007	OBTENCIÓN DE INFUSIÓNS E ESENCIAS DE PRO	2,70 0,00	0,00 2,70	0,00 0,00	0,00 0,00	0,00 0,00
2018 00008	MELLORA DE CALIDADE DO QUEIXO	1.658,76 0,00	0,00 1.658,76	0,00 0,00	0,00 0,00	0,00 0,00
2018 00009	DAIRY4FUTURE	21.980,31 610,12	21.370,19 0,00	21.370,19 0,00	21.370,19 0,00	21.370,19 0,00
2018 00017	RTA2017-00010-C02-01	24,34 0,00	0,00 24,34	0,00 0,00	0,00 0,00	0,00 0,00
2018 00018	RTA2017-00081-C04-02.	412,71 0,00	0,00 412,71	0,00 0,00	0,00 0,00	0,00 0,00
2018 00022	EPYRIS SUDOE	7.418,95 18,32	7.400,63 0,00	7.400,63 0,00	7.400,63 0,00	7.400,63 0,00
2018 00056	PROXECTOS INNOVACIÓN	1.059.030,57 0,00	1.059.030,57 0,00	1.059.030,57 0,00	734.096,70 324.933,87	734.096,70 0,00



**CONTABILIDADE PRESUPOSTARIA – ESTADO DE EXECUCIÓN – EXERCICIO CORRENTE
POR PROXECTO**

Data dende: 01/01/2022 Data ata: 31/12/2022

EXERCICIO CONTABLE: 2022

SECCION: 14 AXENCIA GALEGA DE CALIDADE ALIMENTARIA

SERVIZO: A2 AXENCIA GALEGA DE CALIDADE ALIMENTARIA

PROXECTO	DESCRIPCIÓN	CRÉDITO VIXENTE	GASTOS AUTORIZADOS	GASTOS COMPROMETIDOS	OBRIGAS RECOÑECIDAS	PROPOSTAS DE PAGAMENTO
		RETENCIONES	SALDO DE CRÉDITO	SALDO DE AUTORIZACIONES	SALDO DE COMPROMISOS	SALDO DE OBRIGAS
2018 00057	CONSULTORIA, ASISTENCIA E TRABALLOS TÉCN	100.646,09 0,00	100.646,09 0,00	100.646,09 0,00	100.646,09 0,00	100.646,09 0,00
2018 00059	CONVENIO CONECTA PEME AHGAVES	7,32 0,00	0,00 7,32	0,00 0,00	0,00 0,00	0,00 0,00
2019 00001	GASTO CORRENTE CIF LOURIZÁN	48.698,41 0,00	48.698,41 0,00	48.698,41 0,00	48.698,41 0,00	48.698,41 0,00
2019 00002	GASTOS OPERATIVOS CENTROS FORMACIÓN AGR	4.932.797,74 0,00	4.932.797,74 0,00	4.932.797,74 0,00	4.932.797,74 0,00	4.932.797,74 0,00
2019 00003	GASTOS OPERATIVOS AGACAL	390.068,04 0,00	390.068,04 0,00	390.068,04 0,00	390.068,04 0,00	390.068,04 0,00
2019 00005	GESTALAR - INTACTA _ Axudas Conecta PEME	28,71 0,00	0,00 28,71	0,00 0,00	0,00 0,00	0,00 0,00
2019 00006	TOPACIO - EXTRACO _ Axudas Conecta PEME	1,00 0,00	0,00 1,00	0,00 0,00	0,00 0,00	0,00 0,00
2019 00007	GESTALAR-ECOCELTA Axudas Conecta PEME	183,42 0,00	0,00 183,42	0,00 0,00	0,00 0,00	0,00 0,00
2020 00001	FORVALUE	17.424,68 2.192,93	15.231,75 0,00	15.231,75 0,00	15.231,75 0,00	15.231,75 0,00
2020 00002	SmartAgriHubs _ transformación dixital	5.801,68 5.801,68	0,00 0,00	0,00 0,00	0,00 0,00	0,00 0,00
2020 00004	INVESTIGACIÓN MELLORA XENÉTICA FORESTAL	0,00 0,00	0,00 0,00	0,00 0,00	0,00 0,00	0,00 0,00
2020 00005	VINIOT-SOE3/P2/E0911	68.305,12 24.877,28	43.427,84 0,00	43.427,84 0,00	43.427,84 0,00	43.427,84 0,00
2020 00006	LEITE DE PASTOREO EN GALICIA: TECNOLOXÍA	1.893,93 0,00	0,00 1.893,93	0,00 0,00	0,00 0,00	0,00 0,00
2020 00007	Cultivo Ecolóxico de Trigo Autóctono	945,77 0,00	0,00 945,77	0,00 0,00	0,00 0,00	0,00 0,00
2020 00008	GREENALIA: Plan Centaurea Ultraeiae	54.087,31 0,00	17.855,76 36.231,55	17.855,76 0,00	17.855,76 0,00	17.855,76 0,00
2020 00010	CONV.COLABOR.EMPRESAS E AXENTES SOCIAIS	419,58 0,00	0,00 419,58	0,00 0,00	0,00 0,00	0,00 0,00
2020 00011	G.O. PILOTO FEADER 2020/A	49.003,32 0,00	25.731,53 23.271,79	25.731,53 0,00	25.731,53 0,00	25.731,53 0,00



**CONTABILIDADE PRESUPOSTARIA – ESTADO DE EXECUCIÓN – EXERCICIO CORRENTE
POR PROXECTO**

Data dende: 01/01/2022 Data ata: 31/12/2022

EXERCICIO CONTABLE: 2022

SECCION: 14 AXENCIA GALEGA DE CALIDADE ALIMENTARIA

SERVIZO: A2 AXENCIA GALEGA DE CALIDADE ALIMENTARIA

PROXECTO	DESCRIPCIÓN	CRÉDITO VIXENTE	GASTOS AUTORIZADOS	GASTOS COMPROMETIDOS	OBRIGAS RECOÑECIDAS	PROPOSTAS DE PAGAMENTO
		RETENCIONS	SALDO DE CRÉDITO	SALDO DE AUTORIZACIONES	SALDO DE COMPROMISOS	SALDO DE OBRIGAS
2021 00001	ACTIVIDADES E INVESTIMENTOS PARA CONTROL	9.808,40 0,00	9.808,40 0,00	9.808,40 0,00	9.808,40 0,00	9.808,40 0,00
2021 00002	ESPELLO DO RURAL GALEGO -SERGUDE	2.133.748,10 1.977.015,32	156.732,78 0,00	156.732,78 0,00	156.732,78 0,00	156.732,78 0,00
2021 00003	OPTIMIZACIÓN INSTALACIÓNS DO CIAM	154.694,47 0,00	154.694,47 0,00	154.694,47 0,00	102.707,51 51.986,96	102.707,51 0,00
2021 00004	Deseño CFEA Espello do Rural	0,00 0,00	0,00 0,00	0,00 0,00	0,00 0,00	0,00 0,00
2021 00005	GRUPO OPERATIVO FORESCELTA	54.377,00 36.392,34	17.984,66 0,00	17.984,66 0,00	17.984,66 0,00	17.984,66 0,00
2021 00006	GRUPO OPERATIVO ACREMA. ADAPTACIÓN DA AC	27.905,00 14.725,05	13.179,95 0,00	13.179,95 0,00	13.179,95 0,00	13.179,95 0,00
2021 00007	PROGRAMA ERASMUS+ CONVENIO:2020-1-ES01-K	7.000,00 7.000,00	0,00 0,00	0,00 0,00	0,00 0,00	0,00 0,00
2021 00008	ENFIRE NW PID2020-116494RR-C42	45.273,16 0,00	13.374,94 31.898,22	13.374,94 0,00	13.374,94 0,00	13.374,94 0,00
2021 00009	DELAGRO: MELLORA DO PROGRAMA DE FERTILIZ	12.262,49 0,00	12.234,40 28,09	12.234,40 0,00	12.234,40 0,00	12.234,40 0,00
2021 00010	TALENTO SENIOR	52.269,51 0,00	52.269,51 0,00	52.269,51 0,00	52.269,51 0,00	52.269,51 0,00
2021 00011	G.O. PILOTO FEADER 2021/A	171.089,15 0,00	103.580,52 67.508,63	103.580,52 0,00	103.580,52 0,00	103.580,52 0,00
2022 00001	PLAN RENOVE AGACAL	1.546.954,03 0,00	1.546.954,03 0,00	1.546.954,03 0,00	1.545.047,24 1.906,79	1.545.047,24 0,00
2022 00002	INVESTIMENTO EN COÑECEMENTO	666.345,02 0,00	666.345,02 0,00	666.345,02 0,00	658.431,73 7.913,29	658.431,73 0,00
2022 00003	FORMACIÓN DE ASESORES 2.38	0,00 0,00	0,00 0,00	0,00 0,00	0,00 0,00	0,00 0,00
2022 00004	CONSERVACIÓN REC XENÉTICOS AGRICULTURA	0,00 0,00	0,00 0,00	0,00 0,00	0,00 0,00	0,00 0,00
2022 00005	CONSERVACIÓN RECURSOS XENÉTICOS SILVICUL	0,00 0,00	0,00 0,00	0,00 0,00	0,00 0,00	0,00 0,00
2022 00006	CICLOS CURTOS 16,4	66.295,90 0,00	66.295,90 0,00	66.295,90 0,00	66.295,90 0,00	66.295,90 0,00



**CONTABILIDADE PRESUPOSTARIA – ESTADO DE EXECUCIÓN – EXERCICIO CORRENTE
POR PROXECTO**

Data dende: 01/01/2022 Data ata: 31/12/2022

EXERCICIO CONTABLE: 2022

SECCION: 14 AXENCIA GALEGA DE CALIDADE ALIMENTARIA

SERVIZO: A2 AXENCIA GALEGA DE CALIDADE ALIMENTARIA

PROXECTO	DESCRIPCIÓN	CRÉDITO VIXENTE	GASTOS AUTORIZADOS	GASTOS COMPROMETIDOS	OBRIGAS RECOÑECIDAS	PROPOSTAS DE PAGAMENTO
		RETENCIONES	SALDO DE CRÉDITO	SALDO DE AUTORIZACIONES	SALDO DE COMPROMISOS	SALDO DE OBRIGAS
2022 00007	Programa Investigo Contratación de perso	720.693,20 0,00	429.147,73 291.545,47	429.147,73 0,00	429.147,73 0,00	429.147,73 0,00
2022 00008	ERASMUS+ SERGUDE	19.456,00 19.456,00	0,00 0,00	0,00 0,00	0,00 0,00	0,00 0,00
2022 00009	RESTORATION APP	9.200,00 0,00	0,00 9.200,00	0,00 0,00	0,00 0,00	0,00 0,00
2022 00010	JUANA DE VEGA: CARACTERIZ. RECUPERAC. CO	22.000,00 0,00	0,00 22.000,00	0,00 0,00	0,00 0,00	0,00 0,00
2022 00011	CLIMATE NEUTRAL FARMS	41.601,48 10.130,68	31.470,80 0,00	31.470,80 0,00	31.470,80 0,00	31.470,80 0,00
2022 00012	ROCALBA: AVALIACIÓN DE VARIEDADES COMERC	3.801,65 0,00	3.801,65 0,00	3.801,65 0,00	3.801,65 0,00	3.801,65 0,00
2022 00013	Life Silfore	1.080,00 1.080,00	0,00 0,00	0,00 0,00	0,00 0,00	0,00 0,00
2022 00014	Life Carbon Farming	2.064,18 1,13	2.063,05 0,00	2.063,05 0,00	2.063,05 0,00	2.063,05 0,00
2022 00015	G.O. PILOTO FEADER 2022/A	29.525,72 0,00	15.230,85 14.294,87	15.230,85 0,00	15.230,85 0,00	15.230,85 0,00
2022 00016	G.O. 2022	15.105,54 0,00	12.180,00 2.925,54	12.180,00 0,00	12.180,00 0,00	12.180,00 0,00
2022 00017	Axuda GPC 2022	29.400,00 0,00	29.265,42 134,58	29.265,42 0,00	29.265,42 0,00	29.265,42 0,00
2022 00018	PTA 2021 AEI	1.154,29 1.154,29	0,00 0,00	0,00 0,00	0,00 0,00	0,00 0,00
2022 00019	TALENTO SENIOR 2022	0,00 0,00	0,00 0,00	0,00 0,00	0,00 0,00	0,00 0,00
TOTAL		34.468.149,98 2.105.905,16	31.701.073,83 661.170,99	31.701.073,83 0,00	30.083.274,95 1.617.798,88	30.083.274,95 0,00



7.6. Transferencias e subvencións concedidas

7.6.1. Transferencias Correntes

PROGRAMA	CÓDIGO PROXECTO	EXPLICACIÓN	IMPORTE CONCEDIDO PENDENTE DE LIQUIDAR A 1 DE XANEIRO	IMPORTE CONCEDIDO NO EXERCICIO	IMPORTE LIQUIDADO NO EXERCICIO	IMPORTE CONCEDIDO PENDENTE DE LIQUIDAR A 31 DE DECEMBRO	REINTEGROS
561A	2014-00611	TRANSFERENCIAS CORRENTES DE FINANCIAMENTO Á FUNDACIÓN CENTRO TECNOLÓXICO DA CARNE (CTC)	0,00	410.390,29	366.666,63	43.723,66	0,00
561A	2014-00619	TRANSFERENCIAS CORRENTES DE FINANCIAMENTO A ROF CODINA	0,00	35.000,00	32.083,26	2.916,74	0,00
422L	2021-00007	CONVENIO ERASMUS FERNANDO ABA NEGRO	1.400,00	0,00	1.400,00	0,00	0,00
422M	2011-00736	CONVENIO FUNDACIÓN MONTE GOZO	0,00	27.766,00	0,00	27.766,00	0,00
			1.400,00	473.156,29	400.149,89	74.406,40	0,00

7.6.2. Transferencias de Capital

PROGRAMA	CÓDIGO PROXECTO	EXPLICACIÓN	IMPORTE CONCEDIDO PENDENTE DE LIQUIDAR A 1 DE XANEIRO	IMPORTE CONCEDIDO NO EXERCICIO	IMPORTE LIQUIDADO NO EXERCICIO	IMPORTE CONCEDIDO PENDENTE DE LIQUIDAR A 31 DE DECEMBRO	REINTEGROS
561A	2014-00611	TRANSFERENCIAS FINANCIAMENTO CAPITAL Á FUNDACIÓN CENTRO TECNOLÓXICO DA CARNE (CTC)	0,00	22.000,00	0,00	22.000,00	0,00
713D	2011-00765	AXUDAS PROGRAMAS DE CONTROL DA CALIDADE DOS CCRR	0,00	769.506,30	419.106,30	350.400,00	0,00
			0,00	791.506,30	419.106,30	372.400,00	0,00



7.6.3. Subvencións Correntes

PROGRAMA	CÓDIGO PROXECTO	EXPLICACIÓN	CONDICIÓNS OU REQUISITOS DAS SUBVENCIÓNS CONCEDIDAS	GRADO DE VERIFICACIÓN DAS MESMAS	IMPORTE CONCEDIDO PENDENTE DE LIQUIDAR A 1 DE XANEIRO	IMPORTE CONCEDIDO NO EXERCICIO	IMPORTE LIQUIDADO NO EXERCICIO	IMPORTE CONCEDIDO PENDENTE DE LIQUIDAR A 31 DE DECEMBRO	REINTEGROS
713D	2012-00770	PAGO DE GASTOS DE FUNCIONAMENTO A DIVERSOS CONSELLOS REGULADORES	Existe un acordo do consello da Xunta anual no que se fixan as condicións de repartición e xustificación das axudas.	Control administrativo do 100% solicitudes	0,00	510.572,88	510.572,88	0,00	0,00
561A	2015-00004	MATRÍCULA-TITORÍA DOUTORAMENTO	Ordes polas que se aproban as bases reguladoras para a concesión de axudas públicas no marco do Programa Estatal de Promoción do Talento e a súa Empregabilidade en I+D+i do Plan Estatal de Investigación Científica e Técnica e de Innovación desenvolvidas polas diferentes convocatorias	Certificación de gasto	2.056,62	4.512,79	6.569,41	0,00	0,00
					2.056,62	515.085,67	517.142,29	0,00	0,00



7.6.4. Subvencións de Capital

PROGRAMA	CÓDIGO PROXECTO	EXPLICACIÓN	CONDICIÓNS OU REQUISITOS DAS SUBVENCIÓNS CONCEDIDAS	GRADO DE VERIFICACIÓN DAS MESMAS	IMPORTE CONCEDIDO PENDENTE DE LIQUIDAR A 1 DE XANEIRO	IMPORTE CONCEDIDO NO EXERCICIO	IMPORTE LIQUIDADO NO EXERCICIO	IMPORTE CONCEDIDO PENDENTE DE LIQUIDAR A 31 DE DECEMBRO	REINTEGROS
713D	2011-00765	AXUDAS PROGRAMAS DE CONTROL DA CALIDADE DOS CCRR	A norma de convocatoria fixa as condicións para a solicitude e xustificación da axuda	Control administrativo do 100% solicitudes	0,00	338.386,12	338.386,12	0,00	0,00
713D	2016-00192	PRODUTORES. AXUDAS PARTICIPANTES PROGRAMAS CALIDADE	A norma de convocatoria fixa as condicións para a solicitude e xustificación da axuda	Control administrativo do 100% solicitudes	0,00	193.263,19	193.263,19	0,00	0,00
713D	2016-00194	AXUDAS INFORMACION/PROMOCION A GRUPOS PRODUTORES DE MERCADO INTERIOR	A norma de convocatoria fixa as condicións para a solicitude e xustificación da axuda	Control administrativo do 100% solicitudes	0,00	2.722.578,81	2.722.578,81	0,00	0,00
561A	2016-00217	ORDE AXUDAS PARA APOIO DE PROXECTOS PILOTO PARA O DESENV. DE NOVOS PRODUTOS, PRÁCTICAS, PROCESOS (MR331A)	A norma de convocatoria fixa as condicións para a solicitude e xustificación da axuda	Control administrativo do 100% solicitudes	736.295,71	1.642.207,76	2.378.503,47	0,00	0,00
561A	2016-00417	ORDE AXUDAS PARA A EXECUCIÓN DE PROXECTOS DOS GRUPOS OPERATIVOS DA ASOCIACIÓN EUROPEA DA INNOVACIÓN (AEI) (MR331B)	A norma de convocatoria fixa as condicións para a solicitude e xustificación da axuda	Control administrativo do 100% solicitudes	0,00	366.609,64	366.609,64	0,00	0,00
					736.295,71	5.263.045,52	5.999.341,23	0,00	0,00





7.7. Convenios

A AGACAL ten asinados os seguintes convenios:

Convenio	Importe Convenio	Ano Prox.	Nº Prox.	Clasific. Económ.	Gasto 2022	Terceiro
Convenio de bases entre a Axencia Galega da Calidade Alimentaria e o Concello de Ribadavia para a promoción do viño do ribeiro de calidade diferenciada a través da organización da 59 edición da feira do viño do ribeiro, a celebrar os días 29-30 de abril e 1 de maio de 2022 (art. 26 lei 9/2007, de 13 de xuño, de Subvencións de Galicia)	15.000,00 €	2011	00765	7600	15.000,00 €	CONCELLO DE RIBADAVIA
Convenio entre a Axencia Galega da Calidade Alimentaria e o Consello Regulador das Indicacións Xeográficas Protexidas de carne de vacún de Galicia para a concesión dunha axuda para a realización de actividades de promoción, fomento e difusión da carne de vacún certificada pola IXP Tenreira Galega:	700.000,00 €	2011	00765	7811	700.000,00 €	CRIXP CARNE DE VACUN DE GALICIA
Convenio de bases entre a Axencia Galega da Calidade Alimentaria e a Fundación Monte do Gozo para mellorar a capacitación e reinserción dos mozos e mozas con problemas de drogadicción na actividade agraria (art. 26 lei 9/2007, de 13 de xuño, de Subvencións de Galicia):	27.766,00 €	2011	00736	4811	27.766,00 €	FUNDACION MONTE DO GOZO
Convenio entre a Axencia Galega da Calidade Alimentaria e a Fundación Juana de Vega para o desenvolvemento do programa de caracterización, recuperación, conservación e transferencia da biodiversidade xenética vexetal de interese agrario de Galicia:	360.000,00 €	2018	00056	6400	31.087,11 €	FUNDACIÓN JUANA DE VEGA
Convenio de colaboración entre a Consellería do Medio Rural, a Axencia Galega de Calidade Alimentaria e a Fundación Arume para o impulso á xestión forestal activa:	74.520,00 €	2015	00630	6401	101.065,13 €	FUNDACION ARUME

7.8. Persoal

PERSOAL	Nº PERCEPTORES	IMPORTES
- Altos cargos	1	61.364,27
- Persoal funcionario	148	5.469.658,11
- Persoal laboral	137	5.259.187,81

7.9. Acredores por operacións pendentes de aplicar a orzamento

A 31 de decembro existen os seguintes acredores por operacións pendentes de aplicar a orzamento:

CLASIFICACIÓN ECONÓMICA	EXPLICACIÓN	IMPORTE	IMPORTE LIQUIDADO NO EJERCICIO	IMPORTE PENDENTE DE LIQUIDAR A 31 DE DICIEMBRE
22	MATERIAL, SUBMINISTRACIONES E OUTROS	601,00	0,00	601,00
		601,00	0,00	601,00



7.10. Anticipos de tesourería

Non existen anticipos de tesourería.

7.11. Obrigas de orzamentos pechados

Información para cada exercicio, como mínimo co mesmo nivel de desagregación que presentou o estado de liquidación correspondente.

CLASIFICACIÓN ECONÓMICA	EXPLICACIÓN	OBRIGAS PENDENTES DE PAGO A 1 DE XANEIRO	RECTIF. SALDO ENTRANTE E ANULACIÓNS	TOTAL OBRIGAS	PAGOS REALIZADOS	OBRIGAS PENDENTES DE PAGO A 31 DE DECEMBRO
20	ALUGAMENTOS E CANONS	1.272,19	0,00	1.272,19	1.272,19	0,00
21	REPARACIÓNS, MANTEMENTO E CONSERVACIÓN	0,00	0,00	0,00	0,00	0,00
22	MATERIAL, SUBMINISTRACIÓNS E OUTROS	66.382,35	0,00	66.382,35	66.382,35	0,00
23	INDEMNIZACIÓNS POR RAZÓNS DO SERVIZO	0,00	0,00	0,00	0,00	0,00
44	TRANSFERENCIAS A SOCIEDADES PÚBLICAS E OUTROS ENTES	0,00	0,00	0,00	0,00	0,00
48	A FAMILIAS E INSTITUCIÓNS SEN FIN DE LUCRO	4.601,85	0,00	4.601,85	4.601,85	0,00
62	INVESTIMENTO NOVO ASOCIADO AO FUNCIONAMENTO OPERATIVO DOS	58.037,50	0,00	58.037,50	58.037,50	0,00
63	INVESTIMENTO DE REPOSICIÓNS ASOCIADO AO FUNCIONAMENTO OPERATIVO	253.746,82	0,00	253.746,82	253.746,82	0,00
64	GASTOS EN INVESTIMENTOS DE CARACTER INMATERIAL	2.284.419,41	0,00	2.284.419,41	2.284.419,41	0,00
77	TRANSFERENCIAS DE CAPITAL A EMPRESAS PRIVADAS	265.638,21	0,00	265.638,21	265.638,21	0,00
		2.934.098,33	0,00	2.934.098,33	2.934.098,33	0,00

7.12. Compromisos de gastos con cargo a orzamentos de exercicios posteriores



CONTA XERAL
ESTADO DOS COMPROMISOS DE GASTOS (EXERCICIOS FUTUROS)

SECCION 14 : AXENCIA GALEGA DE CALIDADE ALIMENTARIA
SERVIZO A2 : AXENCIA GALEGA DE CALIDADE ALIMENTARIA
PROGRAMA 561A: PLAN GALEGO DE INVESTIGACIÓN INNOV. DESE

ATA 2023

CA. AR.	DESCRICIÓN	COMPROMISOS DE GASTOS ADQUIRIDOS CON CARGO AO EXERCICIO DO:				
		2023	2024	2025	2026	ANOS SUCESIVOS
2	GASTOS EN BENS CORRENTES E SERVIZO					
1	REPARACIÓNS, MANTEMENTO E CONSERVACIÓN	7.742,50	7.742,50	7.742,50	7.742,50	7.742,51
2	MATERIAL, SUBMINISTRACIÓNS E OUTROS	591.412,86	37.430,18	10.338,24	10.338,24	0,00
	TOTAL CAPITULO	599.155,36	45.172,68	18.080,74	18.080,74	7.742,51
3	GASTOS FINANCEIROS					
0	DÉBEDA PÚBLICA E PRÉSTAMOS	114,59	59,69	4,51	0,00	0,00
5	XUROS DE DEMORA E OUTROS GASTOS FINANC	3.221,11	2.599,35	1.977,58	1.355,80	734,04
	TOTAL CAPITULO	3.335,70	2.659,04	1.982,09	1.355,80	734,04
6	INVESTIMENTOS REAIS					
2	INVESTIMENTO NOVO ASOCIADO AO FUNCIONA	5.577.820,05	107.203,82	107.203,82	107.203,82	166.761,46
4	GASTOS EN INVESTIMENTOS DE CARACTER IN	1.462.528,32	19.569,43	0,00	0,00	0,00
	TOTAL CAPITULO	7.040.348,37	126.773,25	107.203,82	107.203,82	166.761,46
7	TRANSFERENCIAS DE CAPITAL					
7	A EMPRESAS PRIVADAS	3.464.399,90	1.973.630,38	0,00	0,00	0,00
	TOTAL CAPITULO	3.464.399,90	1.973.630,38	0,00	0,00	0,00
9	PASIVOS FINANCEIROS					
5	AMORTIZACIÓN DE DÉBEDA PÚBLICA E PRÉST	10.555,23	10.610,13	871,48	0,00	0,00
	TOTAL CAPITULO	10.555,23	10.610,13	871,48	0,00	0,00
	TOTAL	11.117.794,56	2.158.845,48	128.138,13	126.640,36	175.238,01



8. INFORMACIÓN SOBRE A EXECUCIÓN DO INGRESO PÚBLICO

8.1. Proceso de xestión

Información sobre:

- ❖ Dereitos recoñecidos netos, indicando:
 - Os dereitos orzamentarios recoñecidos, distinguindo entre:
 - Liquidacións de contraído previo ingreso directo.
 - Autoliquidacións (declaracións autoliquidadas).
 - Liquidacións sen contraído previo.
 - A anulación de dereitos orzamentarios, distinguindo entre:
 - As anulacións de liquidacións.
 - As anulacións por devolución de ingresos.
- ❖ Recadación neta, indicando:
 - Recadación total.
 - Devolucións de ingresos realizadas.
- ❖ Dereitos cancelados, indicando:
 - As cancelacións por insolvencias e por outras causas.



LIQUIDACIÓN DO PRESUPOSTO DE INGRESOS
II.- DESEÑO DO PROCESO DE XESTIÓN
DEREITOS RECOÑECIDOS
RESUME POR CAPÍTULO

CAPITULO 7 : TRANSFERENCIAS DE CAPITAL

ATA DECEMBRO DE 2022

ARTIGO	DESCRICIÓN	DEREITOS RECOÑECIDOS				DEREITOS ANULADOS		DEREITOS RECOÑECIDOS NETOS
		CONTRAÍDO PREVIO ING. DIRECT.	DECLARADO AUTOLIQUIDADO	OUTROS ING. SIN CONTRAÍDO PREVIO	TOTAIS	ANULADOS DE LIQUIDACIÓNS	DEVOLUCIÓNS DE INGRESOS	
0	DA ADMÓN.XERAL E ORG. PÚBLICOS D	0,00	0,00	77.589,44	77.589,44	0,00	27.282,21	50.307,23
1	DA ADMÓN. XERAL DA COMUNIDADE AU	12.781.715,67	0,00	0,00	12.781.715,67	0,00	0,00	12.781.715,67
3	DE OO.AA., ENT.P.I. E AXENC. PÚBL.	0,00	0,00	0,00	0,00	0,00	0,00	0,00
	SUBTOTAL DEL CAPITULO 7 ...	12.781.715,67	0,00	77.589,44	12.859.305,11	0,00	27.282,21	12.832.022,90
	TOTAL	15.531.503,68	0,00	17.065.083,11	32.596.586,79	0,00	27.282,21	32.569.304,58



LIQUIDACIÓN DO PRESUPOSTO DE INGRESOS
II.- DESENROLO DO PROCESO DE XESTIÓN
DEREITOS CANCELADOS
RESUME POR CAPÍTULO

CAPITULO 7 : TRANSFERENCIAS DE CAPITAL

ATA DECEMBRO DE 2022

ARTIGO	DESCRICIÓN	DEREITOS RECOÑECIDOS NETOS	RECADACIÓN			BAIXAS POR INSOLVENCIA E OUTRAS	TOTAL LIQUIDACIÓN CANCELADAS	DEREITOS RECO. PDTES. DE COBRO 31-12
			TOTAL	DEVOLUCIÓN INGRESOS	NETA			
0	DA ADMÓN.XERAL E ORG. PÚBLICOS D	50.307,23	77.589,44	27.282,21	50.307,23	0,00	50.307,23	0,00
1	DA ADMÓN. XERAL DA COMUNIDADE AU	12.781.715,67	0,00	0,00	0,00	0,00	0,00	12.781.715,67
3	DE OO.AA., ENT.P.I. E AXENC. PÚB.	0,00	0,00	0,00	0,00	0,00	0,00	0,00
	SUBTOTAL DEL CAPITULO 7 ...	12.832.022,90	77.589,44	27.282,21	50.307,23	0,00	50.307,23	12.781.715,67
	TOTAL	32.569.304,58	18.081.288,49	27.282,21	18.054.006,28	0,00	18.054.006,28	14.515.298,30



8.2. Devolución de ingresos

Información sobre:

- Acredores pendentes de pago ao 1 de xaneiro.
- Modificacións do saldo inicial.
- Acredores por devolución de ingresos recoñecidos durante o exercicio.
- Pagos realizados.
- Acredores pendentes de pago ao 31 de decembro.

Devolución de ingresos orzamentarios:

CLASIF. EC.	EXPLICACIÓN	PENDENTES DE PAGO A 1 DE ENERO	RECOÑECIDAS NO EJERCICIO	TOTAL DEVOLUCIÓN RECOÑECIDAS	EJECUTADAS NO EJERCICIO	PENDENTES DE PAGO A 31 DE DICIEMBRE
70	Reintegro axuda AEI mediante pagamento principal liquidación	0,00	9.872,61	9.872,61	9.872,61	0,00
70	Proxecto Vitis Europa. Abono dunha anualidade dun exercicio anterior	0,00	17.409,60	17.409,60	17.409,60	0,00
TOTAL:		0,00	27.282,21	27.282,21	27.282,21	0,00

Devolución de ingresos non orzamentarios:

EXPLICACIÓN	PENDENTES DE PAGO A 1 DE ENERO	RECOÑECIDAS NO EJERCICIO	TOTAL DEVOLUCIÓN RECOÑECIDAS	EJECUTADAS NO EJERCICIO	PENDENTES DE PAGO A 31 DE DICIEMBRE
Ingresos percibidos da AEI por erro.	0,00	64.515,00	0,00	0,00	64.515,00
TOTAL:	0,00	64.515,00	0,00	0,00	64.515,00

8.3. Transferencias e subvencións recibidas

O Ente público AGACAL finánciase a través de transferencias recibidas da Comunidade Autónoma de Galicia e outros organismos públicos, co seguinte detalle:

Concepto	2022	2021
Transferencias correntes	17.432.653,08	16.579.810,14
Transferencias de capital	12.605.219,11	14.515.368,11
Subvencións correntes	109.201,07	178.594,22
Subvencións de capital	77.589,44	77.589,44
Total	30.224.662,70	31.351.361,91



8.3.a) As transferencias correntes recibidas no exercicio son as seguintes (non se produciron reintegros en 2022):

Programa	Normativa	Finalidade	Condições e grado de verificación das mesmas	Proxecto	Importe concedido pendente de liquidar a 1 de xaneiro	Importe liquidado no exercicio do exercicio anterior	Importe concedido no exercicio	Importe liquidado no exercicio	Importe concedido pendente de liquidar a 31 de decembro
Xunta de Galicia	Orzamentos Comunidade Autónoma	Financiamento funcionamento servizos	Fiscalización previa do gasto pola Intervención Xeral	Fondos Propios	1.405.153,84	1.405.153,84	16.622.865,23	14.993.997,37	1.628.867,86
		Convenio de colaboración		PLAN MELLORA FORESTAL (INDITEX)	6.601,11	6.601,11	0,00	0,00	0,00
Xunta de Galicia - Cofinanciación achegas UE	Normativa Interreg Atlantic Area	Potenciar a competitividade dos sistemas de produción de vacún de leite na área Atlántica	Certificación de gasto	Proxecto DAIRY4FUTURE	21,87	21,87	0,00	0,00	0,00
Transnacional Espazo Atlántico 14-20					65,63	65,63	0,00	0,00	0,00
Xunta de Galicia - Cofinanciación UE	Normativa Interreg SUDOE	Desenvolver procedementos e instrumentos para minimizar os riscos de arrastres, perdas de chan e danos derivados tras a ocorrencia de grandes incendios.	Certificación de gasto	Proxecto EPyRIS	208,34	208,34	0,00	0,00	0,00
Transnacional Espazo Sudoeste 14-20					625,02	625,02	0,00	0,00	0,00
Xunta de Galicia - Cofinanciación UE	Normativa Interreg SUDOE	Monitorar as pragas e enfermidades nas masas forestais	Certificación de gasto ante a Autoridade Nacional	Proxecto PLURIFLOR	1.238,85	1.238,85	0,00	0,00	0,00
Transnacional Espazo Sudoeste 14-20					3.716,55	3.716,55	0,00	0,00	0,00
Xunta de Galicia - Cofinanciación UE	Normativa Interreg SUDOE	Creación dun servizo tecnolóxico de monitoraxe de viñedos	Certificación de gasto ante a Autoridade Nacional	Proxecto VINIOT	937,53	937,53	7.000,00	0,00	7.000,00
Transnacional Espazo Sudoeste 14-20					2.812,60	2.812,60	21.000,00	0,00	21.000,00
Xunta de Galicia - Cofinanciación UE	Normativa Interreg POCTEP	Aumentar a resiliencia do territorio fronte ao risco de incendios forestais nun contexto de cambio social e climático	Certificación de gasto ante a Autoridade Nacional	Proxecto FORVALUE	616,22	616,22	0,00	0,00	0,00
Programa Interreg V-A España-Portugal (POCTEP) 2014-2020					1.848,66	1.848,66	0,00	0,00	0,00
Programa Talento Sénior 2021	Convocatoria de axudas GAIN	Axudas para a contratación de persoal de alta cualificación para a realización de actividades de I+D+i	Certificación de gasto ao remate do contrato	Proxecto atracción de talento senior	0,00	0,00	0,00	0,00	0,00
European Union's Horizon 2020	Convocatoria H2020-RUR-2018-2020	Melloras en tódolos pasos da cadea de produción láctea a través das novas tecnoloxías	Certificación de gasto	Proxecto SMARTAGRIHUBS	2.930,00	2.930,00	0,00	0,00	0,00
Horizonte 2020 (H2020-LC-GD-2020-4).	Reglamento da UE Nº1290/2013 do Parlamento europeo e do Consello. HORIZONTE 2020	Acadar explotacións agrícolas sostibles e climáticamente neutras e resilientes ao clima	Certificación de gasto	CLIMATE NEUTRALFARMS	0,00	0,00	7.930,04	0,00	7.930,04
SUMA E SEGUE:					1.426.776,22	1.426.776,22	16.658.795,27	14.993.997,37	1.664.797,90



Programa	Normativa	Finalidade	Condições e grado de verificación das mesmas	Proxecto	Importe concedido pendente de liquidar a 1 de xaneiro	Importe liquidado no exercicio do exercicio anterior	Importe concedido no exercicio	Importe liquidado no exercicio	Importe concedido pendente de liquidar a 31 de decembro
SEGUE:					1.426.776,22	1.426.776,22	16.658.795,27	14.993.997,37	1.664.797,90
<i>Programa Investigo/Plan de Recuperación, Transformación e Resiliencia</i>	<i>Orde do 28 de decembro de 2021 pola que se establecen as bases reguladoras para a concesión de subvencións públicas, destinadas ao financiamento do Programa Investigo</i>	<i>Contratación de persoas mozas demandantes de emprego na realización de iniciativas de investigación e innovación</i>	<i>Certificación de gasto</i>	<i>CONTRATACION PERSOAS MOZAS</i>	<i>0,00</i>	<i>0,00</i>	<i>720.693,20</i>	<i>720.693,20</i>	<i>0,00</i>
<i>Financiación Finalista segundo Convenio</i>	<i>Convenio Juana de Vega e AGACAL</i>	<i>Caracterización, recuperación, conservación e transferencia da biodiversidade xenética vexetal de interese agrario de Galicia.</i>	<i>Certificación da contratación</i>	<i>Convenio Agacal-Fund. Juana de Vega. Conservación biodiversidade xenética</i>	<i>0,00</i>	<i>0,00</i>	<i>22.000,00</i>	<i>22.000,00</i>	<i>0,00</i>
<i>Fondos finalistas do Estado FEADER Grupos Operativos Supraautonómicos.</i>	<i>Programa Nacional de Desarrollo Rural 2014-2020</i>	<i>Adaptación da Actividade Resinera a Masas de Pinus pinaster con Fins Produtores de Madeira</i>	<i>Certificación de gasto</i>	<i>Grupo Operativo Supra Autonómico Acrema</i>	<i>622,32</i>	<i>622,32</i>	<i>2.636,00</i>	<i>0,00</i>	<i>2.636,00</i>
<i>Fondos finalistas do Estado FEADER Grupos Operativos Supraautonómicos.</i>	<i>Programa Nacional de Desarrollo Rural 2014-2020</i>	<i>Xestión de Precisión en Extensivo de Gando Porcino do Tronco Celta en Bosques Caducifolios IberoAtlánticos</i>	<i>Certificación de gasto</i>	<i>Grupo Operativo Supra Autonómico FORESCelta</i>	<i>2.489,29</i>	<i>2.489,29</i>	<i>10.543,95</i>	<i>0,00</i>	<i>10.543,95</i>
<i>Fondos finalistas do Estado FEADER Grupos Operativos Supraautonómicos.</i>	<i>Programa Nacional de Desarrollo Rural 2014-2020</i>	<i>Xestión de Precisión en Extensivo de Gando Porcino do Tronco Celta en Bosques Caducifolios IberoAtlánticos</i>	<i>Certificación de gasto</i>	<i>Grupo Operativo Supra Autonómico FORESCelta</i>	<i>914,49</i>	<i>914,49</i>	<i>3.596,78</i>	<i>0,00</i>	<i>3.596,78</i>
<i>Fondos finalistas do Estado FEADER Grupos Operativos Supraautonómicos.</i>	<i>Programa Nacional de Desarrollo Rural 2014-2020</i>	<i>Xestión de Precisión en Extensivo de Gando Porcino do Tronco Celta en Bosques Caducifolios IberoAtlánticos</i>	<i>Certificación de gasto</i>	<i>Grupo Operativo Supra Autonómico FORESCelta</i>	<i>3.657,98</i>	<i>3.657,98</i>	<i>14.387,88</i>	<i>0,00</i>	<i>14.387,88</i>
Total					1.434.460,30	1.434.460,30	17.432.653,08	15.736.690,57	1.695.962,51



8.3.b) As transferencias de capital recibidas no exercicio é o seguinte (non se produciron reintegros en 2022):

Programa	Normativa	Finalidade	Condições e grado de verificación das mesmas	Proxecto	Importe concedido pendente de liquidar a 1 de xaneiro	Importe liquidado no exercicio do exercicio anterior	Importe concedido no exercicio	Importe liquidado no exercicio	Importe concedido pendente de liquidar
FEDER-REAC	Regulamento FEDER	Proxecto de obra Centro de Formación de Sergude	Certificación de gasto	FONDOS REAC PROXEC DE PROMOCIÓN (FONDOS REAC)	0,00	0,00	259.440,29	0,00	259.440,29
Xunta de Galicia	Orzamentos Comunidade Autónoma	Financiamento servizos Agacal	Fiscalización previa do gasto pola Intervención Xeral	Fondos Propios	0,00	0,00	5.532.227,00	0,00	5.532.227,00
Xunta de Galicia	Normativa FEADER e PDR Galicia	Execución medidas FEADER asignadas	100% control administrativo	FEADER 2014-2020	0,00	0,00	1.385.244,88	0,00	1.385.244,88
Fondos Finalistas do Estado					0,00	0,00	315.907,80	0,00	315.907,80
FEADER					6.167.561,07	5.991.064,51	4.926.957,26	0,00	5.103.453,82
Xunta de Galicia - Cofinanciación UE	Normativa Interreg Atlantic Area	Potenciar a competitividade dos sistemas de produción de vacún de leite na área Atlántica	Certificación de gasto	Proxecto DAIRY4FUTURE	7.847,09	7.847,09	5.342,55	0,00	5.342,55
Transnacional Espazo Atlántico 14-20					23.541,25	23.541,25	16.027,64	0,00	16.027,64
Xunta de Galicia - Cofinanciación UE	Normativa Interreg SUDOE	Desenvolver procedementos e instrumentos para minimizar os riscos de arrastres, perdas de chan e danos derivados tras a ocorrencia de grandes incendios.	Certificación de gasto	Proxecto EPyRIS	2.143,74	2.143,74	1.850,16	0,00	1.850,16
Transnacional Espazo Sudoeste 14-20					6.431,20	6.431,20	5.550,47	0,00	5.550,47
Xunta de Galicia - Cofinanciación UE	Normativa Interreg SUDOE	Creación dun servizo tecnolóxico de monitoraxe de viñedos	Certificación de gasto ante a Autoridade Nacional	Proxecto VINIOT	3.783,02	3.783,02	2.619,56	0,00	2.619,56
Transnacional Espazo Sudoeste 14-20					11.349,05	11.349,05	7.858,31	0,00	7.858,31
Xunta de Galicia - Cofinanciación UE	Normativa Interreg POCTEP	Aumentar a resiliencia do territorio fronte ao risco de incendios forestais nun contexto de cambio social e climático	Certificación de gasto ante a Autoridade Nacional	Proxecto FORVALUE	507,80	507,80	3.807,94	0,00	3.807,94
Programa Interreg V-A España-Portugal (POCTEP) 2014-2020					1.523,26	1.523,26	11.423,81	0,00	11.423,81
Xunta de Galicia	Reglamento da UE Nº1293/2013 Programa LIFE	Reducir a pegada de carbono da agricultura mixta nun 15% durante 6 anos para contribuir de forma significativa aos obxectivos europeos do Pacto Verde	Certificación de gasto	LIFE CARBON FARMING	0,00	0,00	928,38	0,00	928,38
LIFE 2020					0,00	0,00	24.678,43	0,00	24.678,43
TRANSFERENCIAS FINALISTAS DO ESTADO	Acordo da Conferencia Sectorial de Agricultura e Desenvolvemento Rural do 18.05.2022 para cumprir Directiva de Execución 2014/98/UE da Comisión	Modificación e mellora dun invernadoiro para produción de planta nai	Fiscalización previa do gasto pola Intervención Xeral	INVERNADOIRO LOURIZÁN	0,00	0,00	17.875,57	0,00	17.875,57
Financiación Finalista segundo Convenio	Convenio INDITEX e AGACAL	Desenvolvemento do plan de Mellora e Innovación Forestal de Galicia	Fiscalización previa do gasto pola Intervención Xeral	INDITEX	0,00	0,00	87.479,06	0,00	87.479,06
Total					6.224.687,48	6.048.190,92	12.605.219,11	0,00	12.781.715,67



8.3.c) As subvencións correntes recibidas no exercicio son as seguintes:

Programa	Normativa	Finalidade	Condições e grado de verificación das mesmas	Proxecto	Importe concedido pendente de liquidar a 1 de xaneiro	Importe liquidado no exercicio do exercicio anterior	Importe concedido no exercicio	Importe liquidado no exercicio	Importe concedido pendente de liquidar a 31 de decembro	Importe Reintegro	Causas Reintegro
<i>Instituto Nacional de Investigación (INIA)</i>	<i>Convocatoria Programa Becas INIA</i>	<i>Doctorado personal investigador</i>	<i>Fiscalización previa do gasto e xustificación da axuda ante o INIA</i>	<i>Becas predoctorais persoal Investigador</i>	0,00	0,00	136.483,28	136.483,28	0,00	9.872,61	<i>Xustificación inadecuada</i>
<i>"Europa Redes y Gestores" del Programa Estatal de Investigación, Desarrollo e Innovación Orientada a los Retos de la Sociedad</i>	<i>Plan Estatal de Investigación Científica y Técnica y de Innovación 2013-2016.</i>	<i>Actuacións para reforzar ou crear estruturas sostibles de xestión e promoción internacional de proxectos de I+D+i</i>	<i>Fiscalización previa do gasto e xustificación da axuda ante a AEI</i>	<i>EUC2014-C-51730 "VITIS EUROPA Especialización e Internacionalización da I+D+i Vitivinícola"</i>	0,00	0,00	0,00	0,00	0,00	17.409,60	<i>Xustificación inadecuada</i>
Total					0,00	0,00	136.483,28	136.483,28	0,00	27.282,21	

8.3.d) As subvencións de capital recibidas no exercicio é o seguinte (non se produciron reintegros en 2022):

Programa	Normativa	Finalidade	Condições e grado de verificación das mesmas	Proxecto	Importe concedido pendente de liquidar a 1 de xaneiro	Importe liquidado no exercicio do exercicio anterior	Importe concedido no exercicio	Importe liquidado no exercicio	Importe concedido pendente de liquidar
<i>Ministerio de Agricultura, Pesca e Alimentación</i>	<i>Convenio de colaboración</i>	<i>Fomento estadísticas sector primario en Galicia</i>	<i>Control administrativo dos fondos xustificadas</i>	<i>CONVENIO (ESTADÍSTICA AGRARIA)</i>	0,00	0,00	77.589,44	77.589,44	0,00
Total					0,00	0,00	77.589,44	77.589,44	0,00



8.4. Taxas, prezos públicos e prezos privados

No exercicio das súas competencias, a AGACAL presta servizos e realiza actividades suxeitas á contraprestación dun prezo público en tres ámbitos diferentes:

- Os servizos de control e certificación de produtos amparados nunha denominación xeográfica, prescritos no artigo 15.1 da Lei 2/2005, do 18 de febreiro, de promoción e defensa da calidade alimentaria galega;
- As análises, estudos, diagnoses e ditames de laboratorio expedidos polo Laboratorio Agrario e Fitopatolóxico de Galicia (LAFIGA), o Centro de Investigación Forestal de Lourizán (CIF) e a Estación de Viticultura e Enoloxía de Galicia (EVEGA);
- A transferencia de material vexetal de sementes autóctonas e plantas de viveiro, producidas no Centro de Investigacións Agrarias de Mabegondo (CIAM), no Centro de Investigación Forestal de Lourizán (CIF) e na Estación de Viticultura e Enoloxía de Galicia (EVEGA).

A tres ordes reguladoras de prezos públicos e privados que se que se aplicaron ós ingresos en 2022 son as seguintes:

- Orde do 19 de decembro de 2014, pola que se fixan os prezos das determinacións analíticas realizadas polo Laboratorio Agrario e Fitopatolóxico de Galicia e pola Estación de Viticultura e Enoloxía de Galicia, dependentes da Consellería do Medio Rural.
- Orde do 1 de decembro de 2009, pola que se fixan os prezos derivados dos servizos xestionados pola Consellería do Medio Rural, referente a plantas forestais, semente e piñas de sequeiro.
- Orde do 23 de Marzo de 2010 pola que se regulan os prezos privados dos servizos de xestión, control e certificación da calidade alimentaria do Instituto Galego da Calidade Alimentaria. Esta orde fixa os prezos privados dos servizos prestados pola AGACAL en temas de: xestión de consellos reguladores, servizo de control e certificación da calidade alimentaria e servizo de control dos viños da terra.

Estas disposicións non se refiren á totalidade de produtos e servizos expedidos actualmente pola AGACAL, nin recollen as prescricións do Real Decreto 55/2017, do 3 de febreiro, polo que se desenvolve a Lei 2/2015, do 30 de marzo, de desindexación da economía española.

Dentro da partida de “Outros ingresos de xestión”, ademais dos ingresos anteriores, tamén se recollen entre outros as vendas de produtos gandeiros (leite, carne,) principalmente polo Centro de Investigacións Agrarias de Mabegondo (CIAM), diversos servizos vinculados á investigación prestados a empresas (convenios, contratos, facturas,...) e a subcontratación de servizos vinculados ó sector gandeiro.



A distribución dos ingresos mencionados é a seguinte:

Vendas	2022	2021
Analíticas Laboratorio	83.829,96	148.073,49
Taxas por xestión, control e certificacións a consellos reguladores	139.026,66	121.497,87
Expedición contraetiquetas Viños da Terra	4.113,25	4.777,31
Vendas de produtos gandeiros e Contratos de colaboración en proxectos de investigación con empresas	882.200,07	687.697,26
Outros	178.314,52	128.317,75
Total	1.287.484,46	1.090.363,68

8.5. Dereitos a cobrar de orzamentos pechados

Para cada exercicio, como mínimo co mesmo nivel de desagregación que presentou o estado de liquidación correspondente, información sobre:

- ❖ Os dereitos pendentes de cobro, con indicación de:
 - Os pendentes de cobro ao 1 de xaneiro.
 - As rectificacións do saldo ao 1 de xaneiro.
 - As anulacións efectuadas por anulación de liquidacións.

- ❖ A recadación e os dereitos cancelados, con indicación de:
 - A recadación.
 - As cancelacións por insolvencias e por outras causas.
 - Os dereitos pendentes de cobro ao 31 de decembro.



LIQUIDACIÓN DOS PRESUPOSTOS PECHADOS
EVOLUCIÓN E SITUACIÓN DOS DEREITOS A COBRAR

ATA DECEMBRO DE 2022

CAP. ART.	DESCRICIÓN	CONTRAÍDO PREVIO INGRESOS	RECTIFICAC.	DEREITOS ANULADOS ANULACIÓN LIQUIDACIÓN	DRTOS.PDTE COBRO TOTAIS	LIQUIDACIÓNS CANCELADAS		DRTOS. PDTE DE COBRO Á DATA
						RECADACIÓN	INSOLVENCIA E OUTRAS CAUSAS	
3								
1	PREZOS	54.330,70	0,00	0,00	54.330,70	20.088,94	0,00	34.241,76
9	OUTROS INGRESOS	5.190,91	0,00	0,00	5.190,91	751,00	0,00	4.439,91
	TOTAL DO CAPITULO	59.521,61	0,00	0,00	59.521,61	20.839,94	0,00	38.681,67
4								
1	DA ADMÓN. XERAL DA COMUNIDADE AU	1.434.460,30	0,00	0,00	1.434.460,30	1.429.504,90	0,00	4.955,40
	TOTAL DO CAPITULO	1.434.460,30	0,00	0,00	1.434.460,30	1.429.504,90	0,00	4.955,40
7								
1	DA ADMÓN. XERAL DA COMUNIDADE AU	12.580.251,54	0,00	0,00	12.580.251,54	12.580.251,54	0,00	0,00
	TOTAL DO CAPITULO	12.580.251,54	0,00	0,00	12.580.251,54	12.580.251,54	0,00	0,00
	TOTAL	14.074.233,45	0,00	0,00	14.074.233,45	14.030.596,38	0,00	43.637,07



8.6. Dereitos orzamentarios pendentes de cobro en función do seu grado de esixibilidade

Información sobre os dereitos pendentes de cobro ó peche do exercicio 2022:

CAPÍTULO	DESCRIPCIÓN	DEREITOS PENDENTES DE COBRO DE ORZAMENTOS PECHADOS	DEREITOS PENDENTES DE COBRO DE ORZAMENTOS CORRENTES	TOTAL
31	PREZOS	34.241,76	7.395,12	41.636,88
39	OUTROS INGRESOS	4.439,91	30.225,00	34.664,91
41	DA ADMÓN. XERAL DA COMUNIDADE AU	4.955,40	1.695.962,51	1.700.917,91
71	DA ADMÓN. XERAL DA COMUNIDADE AU	0,00	12.781.715,67	12.781.715,67
		43.637,07	14.515.298,30	14.558.935,37

CAPÍTULO	DESCRIPCIÓN	PENDENTES DE NOTIFICAR	SUSPENDIDOS	APRAZAMENTO CONCEDIDO	EN PERIODO VOLUNTARIO	EN PERIODO EXECUTIVO	TOTAL
31	PREZOS	0,00	0,00	0,00	7.395,12	34.241,76	41.636,88
39	OUTROS INGRESOS	0,00	0,00	0,00	30.225,00	4.439,91	34.664,91
41	DA ADMÓN. XERAL DA COMUNIDADE AU	0,00	0,00	0,00	1.695.962,51	4.955,40	1.700.917,91
71	DA ADMÓN. XERAL DA COMUNIDADE AU	0,00	0,00	0,00	12.781.715,67	0,00	12.781.715,67
		0,00	0,00	0,00	14.515.298,30	43.637,07	14.558.935,37

8.7. Ingresos por operacións pendentes de aplicar a orzamento

- a) No exercicio 2022 houbo ingresos por operacións pendentes de aplicar ao orzamento por un total de 88.978,54 euros, que se corresponden con:
- Ingresos rexistrados financeiramente en 2022 como "Outros ingresos de xestión" por importe de 88.978,54:

Explicación	Importe
<i>Ingresos do Laboratorio Agrario e Fitopatolóxico de Galicia (LAFIGA), por vendas e servizos prestados que serán aplicadas a orzamento no exercicio seguinte</i>	88.978,54
TOTAL:	88.978,54

- b) Por outra parte, no exercicio 2020 rexistráronse financeiramente ingresos por operacións que a 31 de decembro de 2022 aínda continuaban pendentes de aplicar ao orzamento, por un total de 734.843,04 euros e que se corresponden con:

Explicación	Importe
<i>Ingreso rexistrado financeiramente en 2020, orixinado pola cancelación de pasivo da axuda IGDC13-1E-2026. Orzamentariamente será rexistrado como ingreso cando se dispoña da correspondente comunicación do Ministerio de Economía e Competitividade, de acordo coa normativa da axuda.</i>	395.643,04
<i>Ingreso rexistrado financeiramente en 2020, orixinado pola cancelación de pasivo da axuda PEJ-2014-A. Orzamentariamente será rexistrado como ingreso cando se dispoña da correspondente comunicación do Ministerio de Economía e Competitividade, de acordo coa normativa da axuda.</i>	339.200,00
TOTAL:	734.843,04



9. INMOBILIZADO INMATERIAL

A composición deste epígrafe e o movemento realizado durante o exercicio 2022 nas diferentes partidas que o compoñen é o seguinte:

Inmovilizado inmaterial	Saldo inicial	Adicións 2022	Retiros 2022	Traspasos	Saldo 31/12/2022
<i>Proxectos de Investigación</i>	7.395.823,92	0,00	0,00	0,00	7.395.823,92
<i>Aplicacións informáticas</i>	114.985,05	0,00	0,00	0,00	114.985,05
<i>Outro inmovilizado inmaterial</i>	18.616.152,87	5.050.763,54	0,00	0,00	23.666.916,41
Total	26.126.961,84	5.050.763,54	0,00	0,00	31.177.725,38
Amortización acumulada do inmovilizado inmaterial	-16.502.985,85	-5.135.897,89	0,00	0,00	-21.638.883,74
Valor Neto Contable:	9.623.975,99	-85.134,35	0,00	0,00	9.538.841,64

A totalidade dos inmovilizados inmateriais reflectidos nas contas anteriores teñen natureza patrimonial.

Entre as funcións que ten atribuídas a AGACAL está a investigación e o desenvolvemento tecnolóxico no sector alimentario galego. Para a realización da dita función recibe fondos da Administración Autónoma de Galicia a través dos orzamentos da Comunidade Autónoma, subvencións procedentes da Axencia Galega de Innovación (GAIN) dentro dos diferentes plans de fomento da investigación e a innovación, así como subvencións procedentes do Instituto Nacional de Investigación y Tecnología Agraria y Alimentaria (INIA) e da Axencia Estatal de Investigación, para a realización de proxectos de investigación científica e desenvolvemento tecnolóxico, no marco do Subprograma de Recursos e Tecnoloxías Agrarias en Coordinación coas Comunidades Autónomas do “Plan Nacional de investigación Científica, Desarrollo e Innovación Tecnológica”, e fondos da Unión Europea como son os fondos FEADER e os fondos FEDER.

Por último, a AGACAL xera fondos propios para investigación a través de contratos de prestación de servizos de investigación a empresas e outras entidades do sector agrario, forestal e da cadea alimentaria.





10. INMOBILIZADO MATERIAL

A continuación indícase a composición deste epígrafe e o movemento realizado durante o exercicio 2022 para cada unha das diferentes partidas que o compoñen, informando para cada un deles a súa cualificación xurídica, a súa natureza de patrimonial, a situación en que se atopa, o valor ao 31 de decembro, e o importe da amortización acumulada, ao final do exercicio:

Inmovilizado material	Cualificación	Saldo inicial	Adicións 2022	Variación semoventes	Retiros 2022	Saldo 31/12/22
Terreos e bens naturais	Adscrición	8.671.049,49	0,00	0,00	0,00	8.671.049,49
Terreos e bens naturais	Cesión	3.313.205,78	0,00	0,00	0,00	3.313.205,78
Construcións	Patrimonial	912.803,95	874.701,73	0,00	0,00	1.787.505,68
Construcións	Adscrición	21.028.148,00	0,00	0,00	-4.545,81	21.023.602,19
Construcións	Cesión	5.319.708,78	0,00	0,00	0,00	5.319.708,78
Instalacións, maquinaria e ferramenta	Patrimonial	580.155,37	462.286,52	0,00	0,00	1.042.441,89
Instalacións, maquinaria e ferramenta	Adscrición	107.748,00	0,00	0,00	0,00	107.748,00
Instalacións, maquinaria e ferramenta	Cesión	34.992,25	0,00	0,00	0,00	34.992,25
Mobiliario	Patrimonial	270.213,47	0,00	0,00	0,00	270.213,47
Mobiliario	Adscrición	60.608,50	0,00	0,00	0,00	60.608,50
Mobiliario	Cesión	17.333,00	0,00	0,00	0,00	17.333,00
Equipos proc. información.	Patrimonial	3.150,00	14.790,49	0,00	0,00	17.940,49
Equipos proc. información.	Adscrición	450,00	0,00	0,00	0,00	450,00
Elementos de transporte	Patrimonial	18.980,00	29.757,00	0,00	0,00	48.737,00
Elementos de transporte	Adscrición	2.400,00	0,00	0,00	0,00	2.400,00
Elementos de transporte	Cesión	13.650,00	0,00	0,00	0,00	13.650,00
Outro inmovilizado material.	Patrimonial	857.211,00	0,00	11.462,00	0,00	868.673,00
Total		41.211.807,59	1.381.535,74	11.462,00	-4.545,81	42.600.259,52
Amortización acumulada do inmovilizado material		-887.127,19	-1.301.287,91	0,00	587,27	-2.187.827,83
VNC:		40.324.680,40	80.247,83	11.462,00	-3.958,54	40.412.431,69

Así mesmo, o detalle do inmovilizado material de acordo coa súa localización é o seguinte:

CENTRO	TERREOS	EDIFICACIÓNS	OUTRO INMOBILIZADO	SEMOVENTES	AMORTIZACIÓNS	V.N.C. 31/12/2022
CFEA Guísamo	939.324,60	2.228.962,12	92.637,14	0,00	-196.081,64	3.064.842,22
CFEA Sergude	862.400,00	4.133.492,20	56.397,65	61.720,00	-275.882,36	4.838.127,49
CFEA Becerreá	346.491,32	1.348.500,08	99.041,27	32.200,00	-121.252,87	1.704.979,80
CFEA Monforte de Lemos	363.516,75	2.540.919,37	171.244,24	32.200,00	-182.103,58	2.925.776,78
CFEA Lourizán	0,00	2.615.377,47	291.652,76	0,00	-129.791,35	2.777.238,88
CFEA Pedro Murias	521.205,78	1.623.818,57	73.305,90	21.400,00	-131.827,17	2.107.903,08
CIAM	3.434.369,84	4.826.258,90	105.877,72	482.230,00	-435.456,70	8.413.279,76
EEA Marco da Curra	1.688.950,00	480.519,62	36.877,00	200.523,00	-36.834,11	2.370.035,51
EEA Pobra do Brollón	256.948,00	206.126,59	16.079,17	38.400,00	-17.521,28	500.032,48
EVEGA	346.203,33	820.814,81	93.608,29	0,00	-76.510,80	1.184.115,63
EEVE Ribadumia	432.845,65	415.992,01	28.793,33	0,00	-43.166,93	834.464,06
CIF Lourizán	2.792.000,00	1.571.645,47	269.606,80	0,00	-275.779,43	4.357.472,84
LAFIGA	0,00	5.318.389,44	180.516,13	0,00	-254.623,90	5.244.281,67
Servizos Centrais	0,00	0,00	28.761,42	0,00	-3.115,99	25.645,43
EE Baixo Miño Salceda Caselas	0,00	0,00	72.115,78	0,00	-7.879,72	64.236,06
AGACAL	11.984.255,27	28.130.816,65	1.616.514,60	868.673,00	-2.187.827,83	40.412.431,69



11. INVERSIONS FINANCEIRAS

11.1. Inversións financeiras en capital

Existe no balance da AGACAL unha participación de carácter permanente na Fundación Centro Tecnolóxico Lácteo de Galicia. Esta aportación foi realizada inicialmente polo Instituto Galego da Calidade Alimentaria (INGACAL), subrogándose nela a Axencia Galega da Calidade Alimentaria, de acordo coa Disposición Adicional Primeira Apartado 2. Do Decreto 52/2018, do 5 de abril, polo que se crea a Axencia Galega da Calidade Alimentaria.

Esta participación foi aportada inicialmente polo Instituto Galego da Calidade Alimentaria (INGACAL) de acordo co aprobado no Consello de Dirección do INGACAL do 5 de decembro de 2008, por valor de 15.000,00 euros, como membro fundador. Dito importe foi desembolsado na súa totalidade o 11/12/2008 polo INGACAL á Fundación Centro Tecnolóxico Lácteo de Galicia (CTLÁCTEO) constituída o 10 de febreiro de 2009, en concepto de dotación fundacional.

O 20 de setembro de 2013 o Consello de Ministros autorizou, a proposta do Ministerio de Agricultura, Alimentación e Medio Ambiente, a fusión por absorción da Fundación Centro Tecnolóxico Lácteo de Galicia (CTLÁCTEO) por parte da Fundación Centro Tecnolóxico Agroalimentario de Lugo (CETAL), cuxo acordo de fusión foi elevado a público mediante a escritura pública de data 6 de novembro de 2013. Como consecuencia desta fusión, intégrase a dotación fundacional de ambas as fundacións: a dotación fundacional da fundación resultante queda establecida en 4.032.708,19€, correspondendo 3.737.708,19€ á achega da fundación CETAL e 295.000,00€ á achega da fundación CTLÁCTEO.

A participación que ostentaba o Instituto Galego de Calidade Alimentaria na fundación CTLÁCTEO mantense na Fundación resultante da fusión, Fundación Centro Tecnolóxico Agroalimentario de Lugo (CETAL).

Os movementos do epígrafe de inversións financeiras son os seguintes:

Inversións Financeiras de carácter permanente	Saldo inicial	Adquisicións 2022	Retiros 2022	Traspasos	Saldo 31/12/2022
Fundación Centro Tecnolóxico Agroalimentario de Lugo (CETAL)	15.000,00	0,00	0,00	0,00	15.000,00

- No exercicio 2022 non se realizaron novas inversións permanentes en capital.
- Non existen importes pendentes de desembolso ó peche do exercicio.
- Non existe provisión por depreciación ó peche do exercicio.



12. INFORMACIÓN SOBRE O ENDEBAMENTO

12.1. Pasivos financeiros a longo e a curto prazo

O préstamo indicado neste apartado foi outorgado inicialmente ao Instituto Galego da Calidade Alimentaria (INGACAL), non obstante, en aplicación da Disposición Adicional Primeira do Decreto 52/2018, do 5 de abril, polo que se crea a Axencia Galega da Calidade Alimentaria, a nova axencia subrógase en todas as relacións xurídicas, os bens, dereitos e obrigacións do Instituto Galego da Calidade Alimentaria, (INGACAL) asumindo as súas competencias e funcións legalmente atribuídas, ata a devandita data.

A 31 de decembro de 2022, a AGACAL dispón dun préstamo concedido polo Ministerio de Economía e Competitividade, ó amparo das bases da convocatoria de axudas correspondentes coa “Resolución do 27 de decembro de 2013, da Secretaría de Estado de Investigación, Desenvolvemento e Innovación, pola que se aproba a convocatoria correspondente ao ano 2013 do procedemento para a concesión de axudas a infraestruturas e equipamentos científico-técnico do Subprograma estatal de infraestruturas científicas e equipamento”, concedido ó expediente IGDC13-1E-2026.

Inicialmente, este préstamo foi concedido por un importe de 103.709,10 euros, a través de dous pagos, un primeiro de 95.194,58 euros o 15 de xaneiro de 2015, e un segundo pago de 8.514,52 euros o 29 de decembro de 2015, e un vencemento a 10 anos, a un tipo de interese do 0,52%, e amortización de capital anual.

Posteriormente, ademais das devolucións de capital anualmente previstas, AGACAL devolveu un importe 4.798,34 euros no exercicio 2018, por solicitude de reintegro comunicada pola AEI, que non validou unha parte da xustificación da axuda realizada.

A información sobre a situación actual do pasivo financeiro anterior é a seguinte:

Organismo	Características da débeda	Débeda ó 1 de xaneiro	Aumentos por débedas asumidas	Disminucións por reembolsos	Reclasificacións a C/P	Débeda a 31 de decembro a L/P
Ministerio de Economía y Competitividad	Préstamo e Anticipo garantizado polo FEDER	20.214,25	0,00	0,00	9.950,80	10.263,45
		20.214,25	0,00	0,00	9.950,80	10.263,45

Organismo	Características da débeda	Débeda ó 1 de xaneiro	Aumentos por débedas asumidas	Disminucións por reembolsos	Reclasificacións dende L/P	Débeda a 31 de decembro a C/P
Ministerio de Economía y Competitividad	Préstamo	9.848,11	0,00	9.848,11	9.899,32	9.899,32
		9.848,11	0,00	9.848,11	9.899,32	9.899,32

A 31 de decembro de 2022 non existen intereses implícitos non devindicados nin intereses explícitos devindicados e non vencidos.

12.2. Avais

Ao peche do exercicio a AGACAL non ten concedidas garantías nin avais a terceiros.



13. EXISTENCIAS

As existencias que AGACAL posúe ó peche do exercicio 2022 correspóndense con exemplares do libro “Reproducción Apícola. Tratado del Criador”. Estes libros están destinados á venda a terceiros.

Ditas existencias están valoradas polo seu custo de adquisición, e o método de asignación de valor aplicado é o método do prezo medio ou custo medio ponderado.

AGACAL non dotou provisión por depreciación para as súas existencias ó estimar que o valor de mercado das mesmas é superior ó seu prezo de adquisición.

